京城日報
夕刊　八月三十日(火)
京城府太平通一丁目　發行所　京城日報社

内地土産には 京菓の 松の富飴

政府と政友會 愈よ正面衝突
政友會の態度決定し 政府貴院に背水の陣

【東京電話】政友會の農村救濟案中の米穀問題、負債整理に關する態度は、既に二十九日朝の幹部會に於て決定せる通り豫算案はこれを承認し、自黨提出の負債整理組合中央金庫法案及び非常米價廢止を根幹とする米穀法中改正法案は飽くまで、これを施行するとして、政府案との立法技術上の取捨を山崎政務調査會長に、東、大口兩特別委員長に一任したが、右三氏と黨首腦部との間に協議の結果

一、政友會提出の負債整理組合中央金庫法案は共に通過せしむる
一、政府提案の負債整理組合法案は多少の修正を加へて通過せしむ
一、政府提案の米穀臨時應急施設法案は否決する
一、政府提案の米穀統制調節特別會計法中改正案は、米の買上金額を七千萬圓增額して二億圓に修正して通過せしむる
一、政友會提出の米穀法中改正法案、即ち非常米價廢止を根本とする案は飽くまでこれが通過を圖る

と云ふに決定し、既定の強硬方針を以て一路邁進政府の如何なる妥協をもこれを排撃することに態度を決定した、而して政府も最早政友會に妥協の餘地なしと見て背水の陣を布き、貴族院に於てこれを否決し去らんとの方途を樹て、關係筋をたどつて種々之が畫策を講じてゐる模樣であるが、政友會はその裏をかき先づ自黨案のみを先に衆議院を通過せしめて、貴族院のこれに對する態度を見るまで衆議院に於てこれを押へ、政府案も共に葬らんとするの作戰をとるものゝ如く、政府と政友會とは全く正面衝突の狀態に陷り一歩誤れば政局に重大なる波紋を生じはせぬかと憂慮されてゐる

已を得ざれば 更に一日延長

【東京電話】政府は三日間の會期延長を奏請御裁可を仰いだが、右は衆議院に於ける審議が三十一日を以て會期終了し、貴族院は大體二日間を以て足るとの見透しによるものである。併し各種の重要案件の審議に會期不足を告げ、さらに延長を圖ることに依つて通過を見らるべき形勢に進捗するが如き場合には、最大限度一日の再延長は已むを得ずと豫め考慮されてゐる模樣である

負債整理案は 自黨案を撤回
米穀法案政府案否決 政府聯合協議會決定

【東京三十日午後一時三十分發至急報】政友會は幹部と各特別委員長聯合協議會の結果
政府の負債整理法案を修正し、自黨案を撤回し、政府の米穀法案は否決して政友案に政府案中の粟輸入關稅增減又は免除規定を加へ非常米價條項は廢止するに決定した

外相の演說に 羅文幹聲明

【南京廿九日發電】國民政府外交部長羅文幹は、內田外相の議會に於ける演說中支那政府に言及した部分を反駁する意味で、二十九日國民政府は日本に好意を示したくとも示し得ないと言ふ意味の聲明書を發表した

間島を退く 岡田兼一氏 昨夜家族と入城

滿洲事變この方多事多難を極めた間島にあつて總領事として獻身的努力を拂つた岡田兼一氏は任滿、總領事の大異動にて本省に召還されることゝなり歸東の途廿九日夜夫人、令孃同伴入城、朝鮮ホテルに投じたが、各方面に退任挨拶をなし、今明日中に退城の豫定である、氏の後任にはオーストリヤ公使館一等書記官永井淸氏が確定し、不日來任すべく、氏は滿洲大使館に轉出した川越靑島總領事の後任となる噂が高い(寫眞は岡田氏)

注目されるは 政友三閣僚の態度
兩案の採決に際して 農相の權限で反對か

【東京電話】非常米價廢止と負債整理組合、中央金庫法案は、遂に政府と政友會との妥協成らず、政友會は絕對多數の威力を以て衆議院を通過せしむることゝなり、之れが採決に當つて政府の意向を質す方針なるが、之れに對し政府は不同意を表明することゝなるべく、其の場合注目されるのは高橋藏相、三土鐵相、鳩山文相等の政友會出身閣僚の態度と進退問題である、即ち政府として議會に重大なる意思表示を爲す場合は、閣議の承認を經ねばならぬが、政友會出身閣僚が之に同意すれば黨議に背反することゝなり、閣議にて反對すれば內閣不統一となり、當然黨出身閣僚は辭職するか、總辭職の外はない羽目に陷る虞れがある、之につき黨出身閣僚の內には此の重大問題を避くるため、閣議を以て豫め決定することなく、主管大臣たる後藤農相の權限に於て反對の意思を表明させて一時を糊塗せんと計畫してゐる模樣であるが、政友會內部では斯かる黨出身閣僚の一身上の都合に依り、黨議に反せんとする態度に不滿を感じ、之を攻擊せんとして居り成行き注目される

面目に拘泥せず 頰被り主義で行く
農相單獨辭任は慰留

【東京電話】政府ならびに政友會の妥協不成立の結果、政府提出にかゝる米穀應急施設法案(通稱米穀法案)は衆議院において否決せらるべき運命明白となり、後藤農相の面目も丸潰れとなる譯であるが、かつて政友內閣が地租委讓案に敗れても頰かむりで議會を切拔けた前例もあり、かつ一方に非常時匡救豫算をはじめ各種の重要案件を控へてゐるので政府としては徒らに面目論に拘泥せずこの際大局よりこれらの重要諸案の成立を第一義とし、頰かむり主義をもつて押し切ることになつた、しかして農相にしてこれがため單獨に進退を決せんとするが如き場合は、あくまで首相から慰留する方針である

政府筋は 前途を樂觀
後藤農相も頗る平然

【東京電話】米穀問題、負債整理問題を中心として政府、政友會の正面衝突はいよ〳〵表面化したが事件の中心人物たる後藤農相は頗る平然として左の如く語る

何にもそれ程問題は重大化してはゐない、政府は一度提案した政策を飽くまで主張するだけだ問題は頗る簡單じやないか、假りに政府案が否決され政友會案が兩院を通過したとしても政府は之に同意出來ない、兎も角自分は飽くまでも所信に向つて邁進するだけだ

政府は政友會との正面衝突に關しては成行きに委し、貴族院の空氣に俟つ姿となつてゐるが、政府筋の見る處によれば政府提出の米穀法案は結局衆議院通過は難しく、政友會提案の中央金庫法案は衆議院を通過しても貴族院に於て否決さるるものと認めており、政友會案の非常米價削除の米穀案は多數を以て衆議院を通過すべきも、貴族院の形勢逆睹し難きものあり若し否決さるればそれまでのことだと云へ、通過するとも後藤農相の進退におよぶものに非ず、いはんや內閣の運命にまで關するものに非ずとしてゐる、たゞ政友會は政府の米穀關係案を否決せんとしてゐるが政府もこれは諦めてゐるから結局大したこともなく前途を樂觀してゐる

政友出身の 三閣僚 辭職論擡頭す

【東京電話】政友會內には政府が米穀關係法案につき政友會の主張に同意せぬ以上、政友出身の三閣僚は須らく辭職すべしとの論が擡頭し來つた

嚴重警告附で 豫算案承認
政友聯合協議會で內定

【東京電話】政友會は三十日午前九時より院內に幹部會を開き、豫算案、法律案の審議方針につき協議し、大體前夜の幹部會の決定通り決定したが、最後の態度を決するため本日午後六時より更に幹部と特別委員長及理事との聯合協議會を開くことになつたが、略次の如く決するものと見られる

一、政府の豫算案は時局匡救としては不徹底であるが、國民の匡救は一日も之を忽にし得ないから政府豫算案は承認するも、之が運用が誤らざるよう其に更に徹底的の匡救對策を講ずべし、との嚴重警告を附すこと
一、非常米價の削除、負債整理組…

無修正で 政府案承認
豫算案と民政の態度

【東京電話】豫算案に對する民政黨の態度は、三十日午前の總務會終了を俟つて幹部と豫算委員との聯合會議を開いて協議の上、更に三十一日の代議士會に於て正式に態度を決定して發表する段取であるが、大體政府の豫算案には民政黨の政策の殆んど大部分を取入れてあるし、たゞ中小商工業者救濟その他不備の點はあるも、非常時局に鑑み何等修正等のことなく全部を承認すべきである、といふので幹部は內定してゐる、併しこの間黨內には希望意見を附すべしとの議論もあるのでこれが取扱ひについては幹部と委員の間で慎重に決定の筈である、尙本會議に於ける豫算案討論の際は小川鄕太郞氏を立て、賛成演說を爲さしめ、併せて時局匡救に對する黨の主張を明かにせしむることに決定してゐる

各國に對する 對策如何?
蘆田氏外交問題で立つ 卅日衆議院豫算總會

【東京電話】三十日の衆議院豫算總會は午前十時三十五分開會

岡田委員長 委員會の質問は本日で終る豫定なれば今後は遲くなるかも知れぬことを御承知ありたい

と述べ外交問題に關し

芦田均氏(政友) 外相は今秋の聯盟總會で五三對一の採決を見る危險あるのに對し、どういふ手段をとつて列國の諒解をとりつゝあるか

內田外相 何う云ふ手段と云ふのは言ひ難いが、常に努力してゐる、私の議會演說に對する反響を見ても列國は次第に我が主張を諒解して來たと思ふ

蘆田氏 如何なる根據に基き樂觀してゐるかアメリカ艦隊の太平洋集中に對し如何なる外交上の處置を執つたか

內田外相 それは何等外交的措置を取つてゐない、其の必要もない

蘆田氏 世界が擧つて日本の滿洲承認に反對した時外相としての對策は何うか

內田外相 その場合は自ら處する途があると思ふ、國民も決心してゐるだらう

蘆田氏 それは外交でない、對滿政策は今日第二期の建設時代に入つた、最早や出先き官憲の獨斷專行に委ねて置くべき時代でない、首相は之を何う思ふか

齋藤首相 同感である

仙波久良氏(政友) 滿洲國承認の曉、關東州を滿洲國に返還するとの噂あるが政府の意向如何

內田外相 そんな考へはない

仙波氏 張學良一派の匪賊掃蕩には自衛權を熱河に發動する必要ないか

荒木陸相 熱河は國際關係、支那本部との關係を考へねばならぬから簡單には行かぬ

仙波氏 滿洲國の海岸警備には旅順に要港部を設け、日本が引受ける必要ないか

岡田海相 目下準備中

龜井貫一郎氏(無所) 上海事件の眞の責任者は某大會社の某汽船會社なるが、之に對しては何等責任を取らしめてない其は何う云ふ譯か

內田外相 そんなことは知らぬ、取調べて答へる

斯くて十二時五分休憩

政友議員大半 出席せず
開會後直ちに休憩 卅日衆議院本會議

【東京電話】三十日の衆議院本會議は午前十時十三分振鈴、けふが最終日であつた會期も三日間延長されたので議員の若原至つて少く、たゞ傍聽席のみ滿員、同十一時議長定足數を缺くほど少い議場を眺め、開會を躊躇してゐたが、政友議員の大半なく入場しないのでやゝあつて、開會を宣したのち

議長 暫時休憩します

と宣し、一同呆然たる中に同十一時六分休憩に入る

國境警備の充實に 警察官を增員
約一千名を十月頃に移動配置 警務局編成に着手

國境警備に當つて平北、咸南北三道を除く朝鮮三百三十里に亘る國境第一線の警備には僅に三千名の警官が當り、眞に不眠不休の狀態で滿洲事變勃發以來一年の長さに亘つて警備に從ひ辛苦を重ねて死守してゐるが、今や匪賊は約五萬と目される

匪賊團 が跳梁、最近彼等が大擧して鮮內に挑戰してゐる、これが爲に聯絡、大同江の交通は完全に杜絕せられ、北鮮唯一の物資たる木材の輸出にも一大支障を來し、更に結氷期から結氷期に當つて發揮されてゐるが、從來防備一方の觀戒から手薄の觀なきを免し難く、一大反擊を行つて國境警備の完璧を期する事となり、目下警務局で全鮮から約

一千名 を割いて送るべく編成に着手した、大體十月頃には移動配置を終る見込で、移動しつゝある機關銃の威力と相俟つて力強い警備網が張られる事となろう

國境警察官に 感謝の贈物

極寒、極暑を通じ不眠不休の狀態で國境警備の重責に任じてゐる、警察官の困苦忠誠は、國民感謝の的となつてゐるが、二十六日一女中として拙い筆を揮つて警官の勞苦をたゝえ、慰問の一文を添えた金二圓の小爲替在中の手紙が本町署から本府警務局へ回附され、鄭重感謝させてゐる、更にこの感心な女中さんに次で、開北商川在鄕軍人分會からも金十圓の慰問金が屆けられた、何れも適當な方法で國境警備の警官に暖かい志が屆けられるが、目下國境方面を巡察中の池田警務局長の手厚い警官慰問に重ねて感激せしめる事であらう

調査團報告書 兩國共に不利
今朝京城通過歸東の 伊藤述史氏車中談

政府の意向傳達のため、北平に滯在報告作成中の聯盟調査員一行を訪問した國際聯盟の花形大使館參事官法學博士伊藤述史氏は北平より大連、奉天を經由、卅日午前十時京城通過の特急にて歸東したが風邪のため寢臺に病臥中の氏は左の如く語つた

リツトン卿始め各委員に傳達すべきある要務のため北平に赴いた、一行は獨乙病院の奧深く引籠つて報告書作成に多忙であるが、大體の片はついた模樣だ、その內容は勿論窺ひ知る由もないが日支兩國共に不利なものであるやうだ、報告書は郵送も出來まいから多分來月二、三日頃リツトン卿が北平から飛行機で上海に、上海から海路歸國する時持參するであらう

◇

昨年より今年春にかけての聯盟理事會は可なり議論が沸騰したが報告書の提出された十月の理事會は又復意見百出し緊張することと思はれる、自分は歸東後直ちにシベリア經由歸府に引返すことになるが、今秋の聯盟は最も大事な會議だから大奮鬪をする積りだ、東道役の吉田大使はリツトン卿一行の歸國するまで行動を共にし世話することになつてゐる(寫眞は伊藤述史氏)

佛委員が 結論に反對

【北平廿九日發電】聯盟調査團は愈よ本日より結論作成の最終討議に入つたが、リツトン卿の採理一點に對し、佛のクローデル將軍は結論は却つて極東の紛爭を增大すると結論の取止めを主張し、卅一日の報告完了は難しくなつた

生憎の雨で―滿蒙博 寶探しは明日擧行
寶札がお待ちしてゐます けふは館內見物好適

けふ三十日催される筈だつた滿蒙博の寶探しは、憎らしい朝來の雨で中止となりました、折角みなさんが樂しんでゐられるのでありますから明日

三十一日 いゝお天氣でありさへすれば寶探しを行ひます、開場午前十時匆々からどし〳〵御來場下さい、そして一等から六等まで數百種の寶札を探し出して下さい、滿蒙博に祭る木の根元からひよつこりと一等の商品券十圓が出て來るか、また自轉車か置時計などがどこにその笑顔をのぞかせてゐるでせうか、趣向を凝した寶札は心から皆さんの御來場を待つてゐます

こんな時 は各館巡りをゆつくり行つてあらゆる產業資料、物めづらしい陳列品を見て勉強されたい、きつと二、三度開場に遊ばれた方々にも見落された掘出な品々が澤山あると思ひます

身分保障案 一旦原案を撤回
更めて御諮詢奏請

【東京電話】文官身分保障に關する文官分限令改正の樞府の審議は一旦政府原案を撤回することゝなり、二上書記官長は二十八日午前九時首相を訪ね其旨を回答し、依つて政府は今明日中に臨時閣議を開き、原案撤回を決定し、上奏すると共に法制局として修正點を基礎に改めて原案を作成して、最後の御諮詢を奏請する筈である、從つて樞府は新原案の御下附をまち、最後の審査を開いた上、九月上旬樞密院會議に附議する筈

池田警務局長 新義州視察

【新義州發】池田警務局長は二十九日朝十一時半著列車で來新、官民多數の出迎へを受け直ちに道廳に赴き知事室にて石川知事および石原警察部長より國境警備、コレラ防疫狀況を聽取したのち、平安神社に參拜し、それより法院、刑務所、稅關、警察署、王子製紙會社分工場等を巡察した

百貨店法案 國同から提出

【東京電話】國民同盟では中川良秀氏外二名提出者となり、二十九日百貨店法案および大正十五年法律第二十四號中改正法律案を衆議院に提出した

永野全權歸京

【東京電話】軍縮會議帝國側全權として滯歐中であつた永野修身中將は三十日午前八時半無事歸朝した

總督午餐會 岡田總領事招待

宇垣總督は、二十九日夜入城した間島總領事岡田兼一氏夫妻を三十日午後一時總督官邸に招待、午餐を催したが總督夫妻、今井田政務總監、田中外事課長、立田警務課長、長谷井秘書課長、西原、井上兩御用掛各夫妻及び土屋、梶原事務官出席した

梅崎廿師團長 けふ着任披露宴

梅崎新任第二十師團長の着任披露宴は、三十日午後四時より官民有志多數參列の下に秋雨煙る龍山偕行社で盛大に擧行された

佐藤、後宮兩氏 三十日朝入城

陸軍省々員部長佐藤幸次郞、參謀本部作戰課長後宮淳の兩氏は三十日朝北より入城、天眞樓に少憩後本府並に鐵道局を往訪したが、羅津が終端港に決定せると相俟つて、兩氏今回上城の要務は頗る注目せられてゐる

地方行政講習會

第五回地方行政講習會は九月一日より四日まで總督府會議室で開催されるが、出席者は各道から選拔された成績優秀なる官吏四十名である

會

京城昌慶公普校同窓會　來る九月四日(日曜)午後一時同校に於て同窓會を開催、卒業生多數來會を歡迎すると

人

◇兵頭本府水產課長　卅日朝京城驛發元山、城津、漁大津、淸津、西水羅等北鮮各港を視察することになつた
◇松野技師(本府水產課)　麗水方面出張中の處卅日歸任
◇板倉卓造氏(慶大法學部長)　滿洲視察中の處卅一日午前九時五分京城驛發東へ
◇齋藤久太郞氏◇藤井長三郞氏◇今村理三郞氏◇松尾猶生氏外七名　京城米穀取引所滿洲視察の爲め本社來訪

森前司令官篇京

【東京電報】前滿洲獨立守備隊司令官森中將は卅日午前九時着京

あすの天氣(31)

豫報　曇驟雨後晴

高氣壓は本邦と滿洲北部とに擴がり朝鮮はその中間にあつて氣壓の配置が不安定で黃海道には小低氣壓がある中部には五〇粍內外の降雨あるも其他は少くてゐる明日も天氣は惡く夕立模樣である

滿干時表(卅一日)　滿潮　午前 [illegible]　午後 [illegible]　干潮　午前 [illegible]　午後 [illegible]

醤油 キッコーユウ

南京虫捕殺器
全鮮鐵道便配達共
三疊用 二十二錢　四疊半用 二十八錢　六疊用 三十二錢　八疊用 三十六錢
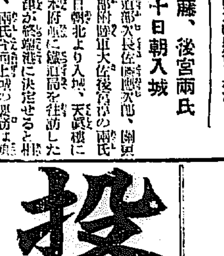
晝でも夜でもあれば南京虫は何百匹居ても唯の一匹にも吸はれない。成虫は勿論見えぬ程の幼虫も出て來たなら、必ず本器にはひ上り、上つたら最後必ず辷り落ちて死ぬ。故に絕對に安眠が出來寄せ付ける迄に、殺し盡す方法である。百匹中百匹必ず此通りになる。
藥品不用、金錢投資、使用簡單、構成堅牢、木器使用の害には南京虫を根絕し其影を沒す。
說明書には南京虫の習性と此捕殺器の原理を解說し、一晩使用して前記の効力無しと認めたなら、必ず…三錢切手封入說明書を請求あれ
◆東洋各地に特約販賣店募集
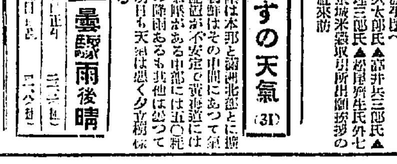
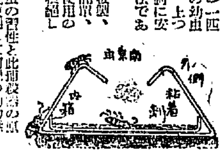
發明製作　小林商會
京城販賣店　丁子屋百貨店　三越

東萊溫泉場
新館落成　溫泉御旅館　蓬萊館
清楚閑靜
◆內湯完備家族湯五個新設
電話五番

投網　釣具
優良品ヲ豐富ニ低廉ニ
四分目 二疊 十一圓
五分目 二疊半 十二圓
麻糸網糸製各種
釣具ツギ竿各種品揃
霞網 二間半 二圓
京城永樂町二丁目
卸小賣　吉備商會
電話本局三一四番　振替京城四三三八番
定價表(御申越次第)送呈

京城府西小門町
田中丸病院
電話光化門 二八八六
普通病室及隔離病室ノ設備有リ

資本金 壹千五百萬圓
株式會社 十八銀行京城支店
同 新龍山支店
同 龍山支店

卅圓位の資本から
誰でも出來る新職業
中野米國理學士責任指導
家庭工業的新職業としての粉末石鹸の製造
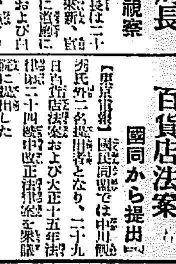
粉末石鹸は無限の需要と廣大なる販路を有し製造者少なく將來益々有望である。誰でも簡單に出來ウント儲り小工場的にやれば月三四百圓の利益は得られるその他台所の隅でも簡單に出來る丸形角形石鹸外數種の中野理學士研究の最も新しい製法を獨特の教授法に依り通信教授は一週間實地教授は三日間で速成教授をなし永久指導致します。
不況時の職業として最適
前代議士 勳四等 奧村千藏
中野君の指導されてゐる粉末石鹸は主として日本各地に產出する副產物を利用するもので、小資本家庭工業的職業として最も適したるものと認め敢て推奬するものである。
好期は今!!　說明書進呈
名古屋市東區西新町　中央化學工業研究所

爲替慘落から
パン四錢値上げ
モダン奥樣の嘆きを外に
物價は鯉の瀧上り

廿二ドル臺といふ爲替相場未曾有の慘落しかも先行不安だといふ爲替相場の脅威はとう〱明日の『パン』にまで迫つて來た、九月一日から京城市中のパン商が新に組合を創立すると同時に一齊に食パン三種（從來十三、十三、四錢）を十六、七、八錢と協定した、一擧に四錢方の値上げである、理由といふのはパンの原料である粉が爲替安のため昨今の京城市中相場が一袋四圓二、三十錢と一月以前の相場にくらべると實に一圓も高いといふのだからパン商も採算不引合ひの羽目に陷るのは當然であるとして、パン商は申し合はせた樣にパシフイツク・オーシヤンの彼方に『SOS』を唱んだのだ、パンが近時盛んに一般家庭に入り込んで必需食料品の地位を占めつゝある時、また特に文化的生活をモットーとするモダン家庭風景の一つとして缺くことの出來ないものとなつてゐるだけにパンの値上げでモダン奥樣の嘆きは一方でない、モダン奥樣もはるか彼方のパシフイツク・オーシヤンを往き交ふドルに恨めしさうなまなざしを投げやり、雲際にのぼる喧しい爲替相場安定策も今更の如くひとごとでないと愚痴をこぼし、そして臺所經濟の脅威を訴へるに違ひない、しかし臺所ばかりではないのだ、爲替相場の慘落は今や衣食住のすべてにまでその脅威は迫つてゐるのだ、どの商品も今はただ爲替相場一本にあやつられつゝ鯉の瀧のぼりだ

朝鮮飴でさへ
迂濶に買へない
贅澤品も日用品も
一路騰貴への大進軍

先づ御婦人にとつて何よりも『惡魔の曲』といふのは外國化粧品の暴騰だ、國産品もこれに追從するといふ寒況である、コテイの粉白粉が最近まで一圓三十八錢だつたのが一月位の間に一圓七十錢、ピノーの水『白粉』に至つてはおよそ暴騰の限りを盡して一圓十錢から一圓六十五錢、ボンドのクリーム八十錢が一圓六十錢といふ十割騰、その他コンパクト、パフ等々々化粧道具の一さいがさう簡單に買へなくなつた、それから生糸相場昂騰の爲騰勢增進でシルクの洋裝だなんて今に輕々しく言へなくなる、シークな殿方だつて今秋のヴアニテイをゆめ〱安心出來ない、英國製ウオーステッドが一割乃至二割高、パットだつてネクタイだつて去年のストック品を買はない限り今年の輸入品で新柄を氣取るわけには行かなくなつた、白衣朝五十四、五圓で、長襦百十四、五圓と五十二、三圓まで近來にない値段の木綿は(?)出來やしない、大阪三品市場の綿糸の高騰を入れて府内の綿布現物相場がＡ百七十五六圓と今月初めに比べて五十四五圓高、銘仙百七十四、五圓と同じく騰貴オリムピックの記錄破りだ、人絹も標準物が一月前と比べて三、三圓高の十四、五圓

『ゴム』に至つては原料一ポンドの府内現物相場が昨今十八九錢臺へで一月前に比して七八錢の騰貴、ゴム商も先頃の凋落時代がなつかしくなる位だといふ、しかも今後益々騰貴しといふのだから朝鮮人のゴム靴の値段が思ひやられる、だから昨今ゴム靴商社も寄々協議中で、今までより恐らく二、三割方はまぬかれぬだらう、臺所經濟を脅かすもので昨今の府內砂糖現物相場が一ピクル二十一圓八、九十錢見當、これも一月前と比べると一圓八、九十錢は高い、現に市場で一斤二十三錢位だから奥樣方も今さら十七、八錢の頃に買ひ貯めて置けばよかつたとこぼしたつて追つかない、護謨が一月前の現物一袋八圓位だつたのが昨今は九圓五十錢、しかも品薄で先高を見越され益々以て騰貴、延ひては護謨原料のうどん粉等の食料品の騰貴々々で臺所の主人公を若白とさせるに違ひない、それから

『朝鮮』土産の朝鮮飴が外米高で一月前の一箱七十四錢、三、四十錢から一圓八圓六、七十錢、朝鮮飴も今後益々と土産に用ひ來なくなる日が來るだらう、その他朝鮮の贅澤品は勿論、藥品、酒類は何れも步調揃へて一路騰貴への大進軍だ

國境のコレラ
累計十五名
咸北、平北に新患二名
但しもう終熄の模樣

北鮮に猛威を逞うし必死の防疫陣を脅かして南下し平安、咸北を襲つたコレラも其後本府衞生課が關係各道と協力全力を擧げた防疫で三十日迄に二名の患者を發生した ものの、大體この邊で防ぎ止められ進行はせぬ模樣となり、この終熄見込の下に當局もやゝ安堵して ゐる、これで鮮內のコレラは十五名の患者を發生したわけである

▲平北義州郡古城面 金得夏（四七）は既報鴨綠江對岸安東在住コレラ患者と同船二十六日來鮮隔離中の所二十九日眞正と決定

▲咸北慶興郡慶興面 患者の家族朱卯玉（三三）は二十八日發病二十九日眞正と決定

豪雨全鮮を見舞ふ
西鮮の被害相當多大の見込み
安州一帶なほ危險

【平壤電話】廿八日以來の豪雨は全鮮一帶を襲ひ殊に西鮮方面に猛威を振ひ目下各地方に於て被害調査中であるが、判明したる西鮮方面の被害は左の如く人命に被害なく目下當局で防禦に力めてゐる

△成川郡成川、大村間の平元一等道路（中和自動車路）流失交通杜絕

△价川輕便鐵道 交通不能

△渭川石龍驛附近は渡河不能

△陽川郡仙沼川は稱一四尺の增水

△孟山郡新川面北倉里北倉川沿岸に點在する家屋三十戸は床下ヘ浸水

△安州郡安州邑の家屋百戸は屋根迄浸水、床上浸水三百戸、床下浸水六百戸に及び所轄警察及び都の係方警察に力めてゐる

△平壤大同橋の增水二十尺に及び 寺洞、船橋で四戸浸水、龍山面で四十二戸浸水し、順川安州間の定期乘合自動車は不通の狀態に陷つた

△安州邑內家屋全潰一四戸（損害十四圓）半潰一四戸（同二百五十圓）浸水九九戸（同六百十五圓）浸水床下四百戸（同二百五十圓）及郡外で全潰一戸（同百圓）床上浸水十九戸（同百八十圓）床下浸水八戸（同二十圓）計總額合し約三千圓の損害

△安州邑龍西里 住家七百戸は目下危險に瀕しつゝあり、增水によつて全家屋は濁水に呑み込まれる憂ひあるので消防、警察側で極力警戒に努めてゐる、この外大同江支流南川の一部欠潰し六十五戸浸水しつゝある狀態で未だ降雨止まず住民は戰々恟々としてゐる

平壤府内の浸水狀況

【平壤電話】平安南道には二十九日來の降雨あり平壤大同江の增水は三十日午前十時の六米四十五を最高に、同十一時には六米四十となり普通江の增水は同十四六米廿七となつたが何れも漸次減水しつゝある、同日午前十一時現在浸水家屋その他は左の如くである

▲平壤府船橋里浸水家屋二十戸、寺洞里は國際ゴム工場の收容した▲陸舍里浸水家屋三十戸▲大谷里浸水家屋十八戸▲府外新里浸水家屋四十二戸▲府外將軍浸水二四戸

平南當局警戒

【平壤特電】平南道土木課では九日來の大同江その他の增水により、防水に遺憾なきを期して活動してゐるが、更に大增水の際は直ちに土木關係職員の總動員を行ひ警戒を進めてゐる

兩普校に
後援會の寄附

京城府內漢南公立普通學校後援會が

日本プロフエショナル拳鬪協會代表選手卅名 出場

對抗拳鬪大會

＝九月三日（土）午後三時から＝

＝京城運動場庭球コートで＝

會費 白券 一圓五十錢 青券 一圓

滿蒙博記念事業　主催 京城日報社　後援 東京拳鬪協會

紹介所改築
龍山に公益質屋
府社會課の新計畫

京城府社會課に於ける來年度の新規事業中この程次の三案を新規要求するに決定した模樣である

一、共同洗濯場を府內三、四ケ所に設置

一、府內適當の地に職業紹介所を建築移轉する

一、龍山に公益質屋を新設

安奉線三驛に
匪・賊・來・襲
交戰四時間にて擊退

三十日午前零時頃から安奉線陳相屯（奉天より四つ目）及び陳家驛姚千戸屯、同孟頭山の三驛は一齊に匪賊の襲擊をうけ守備隊、驛員協力交戰四時間餘、午前四時卅分頃完全に擊退した、幸ひ人畜、驛舍その他は異狀なかつたが危險なため旅客第一列車は奉天に待ち合せ約九時間延着の已むなきに至り安東驛よりは午前八時五十分定時に列車を發車した

朝鮮製糸の
女工罷業へ
要求事項を提出し
寄宿舍に引揚げる

東大門外崇仁洞にある朝長茂頁氏經營の朝鮮製糸會社女工三百五十名は三十日朝不當の取扱ひ一度出勤したが朝食時間以後十數名の女工を除いて全部寄宿舍に引揚げ就業せず罷業行動に出て不穩な形勢を釀してゐる、女工側から社長に提出した要求事項には

一、先月馘首された女工二名の復職

一、現在就業中の童女工數名の馘首

一、現在の勞働時間十三時間を十時間にする

一、待遇改善として現在の給料制は各女工の能率により一定しないが、これを全部日給制度とする

る

大門署高等係では、その背後に潛む問題をつきとむべく、三十日午前十時頃、女工數名を同署に喚問取調べをなしてゐる、なほ同工場の男工約二十名は女工の行動に對して合流してゐない

神戸屋のパン

六人組の
倉庫破り
西大門署で檢擧

七月頃から京城府內の御商店の倉庫を破り大量の商品を竊取する被害が數ケ所にあり當局では嚴名の犯人檢擧に努めてゐたが去る廿二日、中林洞、時計商李某方に侵入してクロ一ム時計其の他貴金屬を竊取せる犯人から足がつき二十八日午後十一時から翌朝にかけて西大門署の一齊活動により六人組倉庫破りの一味が一網打盡された

一味は府內西界洞〔六〕車斗俊（二〇）住所不定高承〔二二〕權順道（二〇）府內西界洞三三孔永完（二四）西界洞四三三孔福煥（二二）住所不定文福龍（二二）の六名で八月五日には蓬萊町三丁目の朝日組の倉庫を合鍵で使用しなほ、巧みに同組の使用人の如く裝ひ砂糖十二袋（價格百四十圓）を持ち出し三袋を卅三圓位で賣却又は各自が附近を小賣してゐた

新町娼妓
店員とドロン

府內新町十七番地貸座敷業、大桝樓の抱へ娼妓車太（こと北野ハツ（さ）は去る廿七日廓內に用達に出かけその儘歸らず、かねてなじみの本町三丁目福井吳服店の店員福本紫梅(?)（二）と手を取り逃走せるもの九日に判明樓主は嚴重な搜査方を屆出たが詳細の模樣からして遠くに行く如く見せかけ府內に潛伏してゐる形跡である

東支鐵道復舊

西比利亞經由歐洲方面に發着する郵便物は、過般の水害のため東支鐵道が不通となり、滿洲里經由の臨時變更してゐたが、その後減水と共に線路も復舊したので、八月二十九日から歐洲方面發送郵便物の經路も復舊開始した

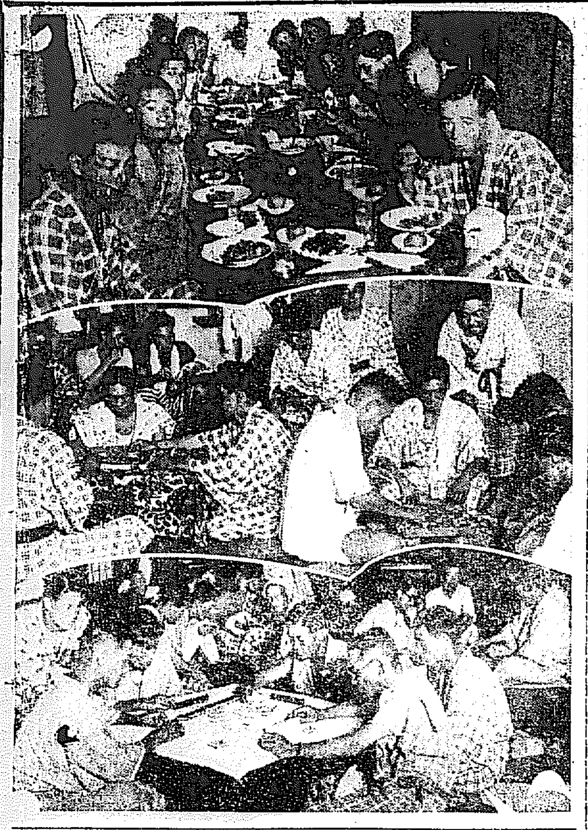

爭覇戰雨の一日
雨をかこつ
選手の横顏
地方チームの
＝宿舍をのぞく＝

本社主催第九回全鮮野球爭覇戰はあらゆる野球ファン興奮の裡に開始されたが第二日目の三十日はかつて見ざる雨に祟られ各チームの選手連は張ち切れる元氣のやり場に困つてゐる有様である本社は遠路これ等地方選手の慰安使を差し向けた

全新義州軍

正午全新義州チームを三星旅館に訪へば目下猛込の眞最中で二階の大廣間に整然と行儀よく食事をやつてみたが皆よく食ふ『オイ君けこれで六杯目だゾ』『何これからダ』『早くやらんと間に合はんゾ』話の模樣では活動寫眞を見に行くらしい、早く食つた選手はもう玄關に陣取りて『オーイ早く食へよ』臉も身の內ダゾ』

全咸興軍

こゝは鐘路旅館の二階大廣間『チーボン』の響も物凄く麻雀戰が展開されてゐると思ふとその傍では碁をやつてゐる者がゐるさうかと思ふとトコの前では將棋をやつてゐる、中でも寢てゐるのかと思ふとこ三人抱きあつて寢てゐる者もある、ロップを修繕してゐる者もある、どう見ても野球選手の合宿だ、これこそ今だ一回も試合をしてゐない未知數の全咸興チームである

釜山鐵道軍

大和屋旅館の三階大廣間は午後一時ダといふのにまだ寢床に敷き放し足の踏み場もない、何處に行つたかと思つて搜してゐると二階から聲がする、覗いて見ると食事の最中『飯がつきますから早く食べて下さい』と女將が督促すると『麻雀を始めたからまた一時間位は六つかしいナ』と今岡君アッサリ片付け『ヤー大和館の菓子を大和屋で食ふとはエンギがよいゾ』皆來いと呼ぶとゾロ〱集まつて來てまたゝく間にペロリ

◇寫眞說明（由）上から三星旅館の全新義州軍、大和屋旅館の釜山鐵道軍、鐘路旅館の全咸興軍

爭覇戰あすの試合（卅一日）

午前十時から 全咸興―京城電氣

午後一時から 遞信局―釜山鐵道

午後四時から 龍山鐵道―全新義州

△△△△△
明日は降らぬ

調子はづれのむし暑さをサット拂つて大雨一過した、これから一雨ごとに秋色濃くなつて行くが、さてこの天氣は本邦と滿洲の北部にあたる高氣壓の中間に低氣壓が現まれ半島もこの影響をうけて曇雨で中部地方には雨をみたのだが、今後北の方からダン〱晴れる模樣であるから明日は曇りがちの天候となりまづ野球見物には持つて來いでせう

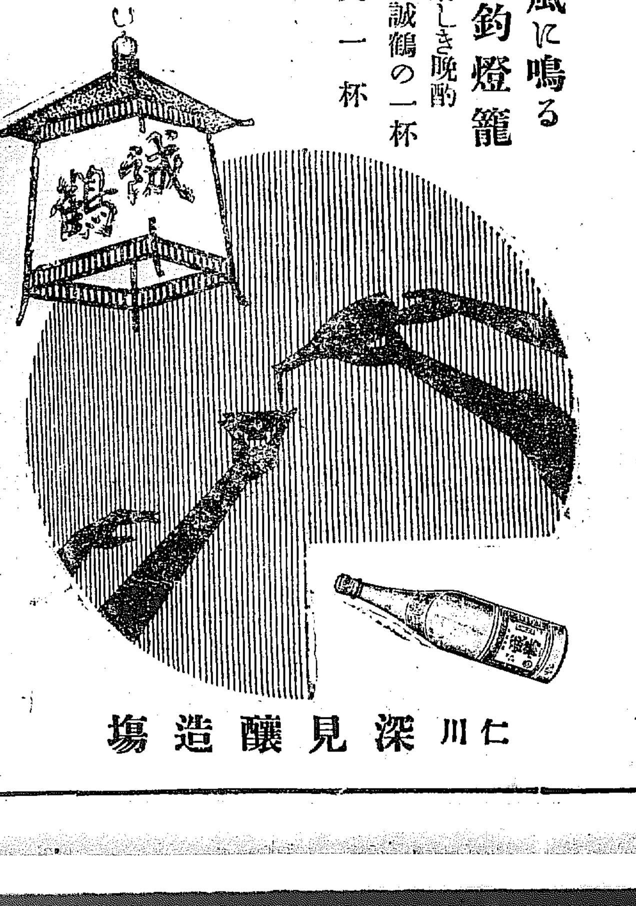

風に鳴る
釣燈籠
樂しき晩酌
誠鶴の一杯
又一杯

仁川 深見釀造場

寵兒古賀政男氏の
絕讚の流行唄
アリランの唄　淡谷のり子
放浪の唄　長谷川一郎
レコード番號 二七〇六六
Columbia
コロムビアレコード

珍らしき
銘茶特賣 一割引

極上青柳（市價廿錢）を無代進呈
京城府本町五丁目三六番地
清元園茶舖
電話本局一〇〇七番

巡査試驗
巡查志願者は本會の編纂せる講座により獨習合格確實、試驗期日迫る無代進呈
東京池袋一〇九七 日本警友協會

二十五周年記念 特典 入學金免除・授業料減額 期間 九月一日―十二月末日
電機學校講義錄
初等 全十二卷に就き電氣學と普通學をつき混ぜし新趣味學習
高等 全十二卷電氣技術者試驗第二種三種受驗準備に最適
東京・神田 電機學校 規則書無料進呈 入學歡迎

少年航空兵
小學卒業の學力さへあれば誰れでも出來る陸軍少年航空兵志願者は本會にて申込み次第受驗案內進呈
東京池袋二〇九六 帝國航空協會

日々使う程味をます
三ツ矢ソース
他にないうまい味です

皮膚泌尿花柳病
醫學博士 渡邊晋
京城黃金町入口 日本生命隣
診療 十二時半まで及び夕刻

東京 三村の最高級
自轉車!!は
ミムラ號 MIMURAWORKS.MADEERY
京城發賣元
中西九一郎商店
電話長二三六七

秋風ソヨぐ
味覺は跳る
名代 天ぷら
仕出し迎へ
本町二 本ビル食堂
電話本局三〇四番

保給手當支給
外務職員採用（人二名を要す）（確實なる保證人）
外交に趣味あるものは履歷書添へ面會日時通知す
京城府櫻井町一ノ九八（鮮本自動車工場隣）
富國徵兵保險相互會社京城出張所
電話本局三七四三番

三越
三十一日は棚卸勘定に付
乍勝手臨時休業仕候
京城 三越

京城本町二丁目
田中時計店
電話本局二一一五七
振替京城四三八七

おみやげに
松實 金剛飴
金剛饅頭
入 金剛しるこ
本町 龜屋

御贈答用品
活きた乳酸菌を含む榮養飲料

オレンヂミルプ
日・英・中專賣特許
發賣元 宮內省御用達
株式會社 明治屋

全滿鐵對全京城
陸上競技大會豫想（下）
興味を惹く十五種目

聯盟　喜田勳

半島の初秋を飾るこの大會は朝鮮にては唯一の大きな大會である 全京城軍も昨年はこの鐵軍チームとして誇つてゐた全滿鐵軍を一蹴した交配チームであり決して見劣るといふ點はない、兩軍とも日本競技界、世界的選手を持つてゐるので勝敗の豫想すら容易に許すことが出來ないのである。滿鐵軍にはトラックに新進の大久保君、田中君、山田君、井上君、濱田君は日本陸の選手で非常に強い永谷君は世界選手會でアムステルダムの萬國大會に日本代表選手として出場した、フイルドに柴田君、淺坂君、伊藤君、丸茂君、岡田君の優選手の米津君等の名あつて井上選力のある選手が揃ひ居る。全京城軍トラックに矢野君、深津君、山根君、金君、白君、廣君、堀井君フイルドに國內、有馬の巧者が初め日本國際界の旗頭劉君が居る其他三浦のジャンパー・新島君、山木君等の若者が頑張つてゐる際に當日君の大日本選手競技大會を見る樣である京城勝つか滿鐵取れるか何れに凱歌は奏られるか興味は實に當日の十五の競技種目に注がれるのである。次に概略的な豫想を述いてみよう

△八百米　これは最初に行けれるゲームである。得點は四、三、二、一で四等まで入賞で兩方から三名宛出場、滿鐵軍は濱田君、三隅君、松尾君、京城は深津君、伊藤君、李君である 濱田君は依然一分五十九秒台で走ることがある、最近は千五百米マラソンなどやつて居る、然し二分一二秒では行く深津君は對抗試合以外は四百米をやつて居た關係で最近米八百米が强くなつて二分〇六ぐらゐで走つて居る、三隅、松尾君は二分五秒ぐらゐ伊藤、李君は六、七秒で一二着は濱田君、深津君によつて占めるが三着は濱田君して三着を深津君三、四は三隅、松尾に得られるのが正當かも知れない。伊藤君の新聞次第で京城軍に有利となるが七、三の京城は敗け

△砲丸投　滿鐵は西村君、丸茂君、白石君、京城は有馬君、劉君、堀田君である。西村君は十二米七八〇投げて居る。有馬君、堀田君も以前は十二米投げて居たが今は元氣がない、然し丸茂君、白石君にしても十一米ぐらゐであるとすると有馬君、堀田君、劉君十一米七八〇は投げるから二、三、四と得て六、四で勝つであらう

△百米　滿鐵に大久保君、田中君、柴田君、京城は矢野君、岡本君五十嵐君であるが、矢野君は完全に十秒台の選手だから一着は確實である殘る內で大久保君は十一秒フラットぐらゐで來るから二着は確實だ、柴田君は十一秒三、田中君十一秒三岡本君十一秒三、五十嵐十一秒四五の記錄だから三、四と柴田と田中が得るだらう、六、四の敗けだ

△高障碍　滿鐵は山田君、柴田君、京城は金換民、堀井君、高田君で、金君此間十五秒台で跳んだからあの記錄なれば一着に確實だ、山田、柴田は十六秒フラットで二三着は占めるが四着は堀井、米津、岡山の三名の爭ひだが米津君が勝つて六、四の敗けだ

△槍投　滿鐵は岡田、出島、峰尾、京城は新島君、劉君、柳君である、之は京城の方に有利である、新島、劉は五十六米は投げる、岡田は五十三米ぐらゐ柳君は五十米そこらの出島、峰尾は四十七八米だから問題にならず然し新島、劉の二人がどちらか調子の惡い時を考へて岡田を二等に入れて七、三にて京城が勝ちだ

△千五百米　滿鐵、濱田君永谷君、大藪、京城は白、李、劉君である、これは京城には不利な種目である、濱田君は四分九秒の記錄を持つてゐる、大藪君は四分十六秒永谷君も四分十六七秒の記錄、白君李君劉君は四分十九秒の記錄である。北鮮なれば余程であると思ふが白君が昨年か一昨年に四分十三秒で走つた記錄を持つて居るから二等になれるかも知れない、七、三にて京城の敗け

△走巾跳　滿鐵は柴田、最上、田中、京城に矢野、三浦、松下である、柴田は七米二、三〇の記錄を出して居るから一等、矢野は七米くらゐなもので二等三四等は三浦君、最上、田中の三名の爭ひだ三浦君は六米八〇くらゐ跳ぶ元氣があるから三等にはなれる、これで、五、五の引分け

△四百米　滿鐵山田、井上、五十嵐、京城は深津、山根、三隅、の三名であるがこれは京城が全勝と見ても過言でない、井上君五十二秒四が相手方の最高で京城の最低が五十一秒八だから當然九、一の全勝となる

△圓盤投　滿鐵は丸茂、川畑、米津、京城は劉、有馬、堀田君である、劉君は四十米は出すから一等は確實二等は丸茂君と三十八米投げて居るから三、四等は有馬君、堀田君とで占めれば七、三にて京城勝ち

△走高跳　滿鐵は柴田君、野口、最上、京城は、三浦、上原劉君の三名であるが三浦君と柴田君は何方共に一米八〇くらゐの力がある、然し三浦君の方が跳躍があるし一等は三浦君、二等が柴田君、上原、劉、野口、最上四人共に一米七五くらゐで此內でも野口君が三等になつて上原は四等で五、五の引分けだ

△二百米　滿鐵は大久保、井上、坂田、京城は矢野、岡本、山根君であるが矢野君の一着は確實で大久保君の二着も確實性がある、井上、山根、岡本、坂田君三秒遅の選手だが山根君が四百米に強いから三等になつて井上君四等になれば六、四で京城は勝つだ

△棒高跳　滿鐵は淺坂、伊藤、米津、京城は山木、西村、渡邊である。淺坂、伊藤は三米六〇を跳んでゐるから一二をとられ三四と京城が貰つて七、三の敗け

△中障碍　滿鐵は山田、三宮米津、京城は金換民、深津、五十嵐であるが山田は一分を切つて居るが金は切つてみない、深津君も切つたことがないから山田君一着二、三に金君深津君入つて四等に三宮が入つて五、五の引分けだ

△五千米　滿鐵は永谷、濱田大藪、京城は白、柳、孫君であるが孫君が元氣なれば一、二着を爭ひするであらうが、滿鐵は二人とも十五分臺であるから困難のゲームだが孫君が一着になることは出來得ると思ふ結局七、三で京城が敗けで總て得點を計して みると七一、七〇で滿鐵が勝つ 滿鐵は大久保、田中山田、井上、京城は矢野、岡本五十嵐、山根、深津で相當強い味がある 最後のリレーは京城の方が勝から結局は京城が勝敗を握るといふことになるのである。此度の大會はあまりにもゲームが伯仲して居るので選手に一寸でも調子が惡ければ敗けだ、リレーで決まると云ふ樣な對抗競技は珍らしい、非常に此度は興味あることゝ思ふ（七三、七〇で京城勝豫想）

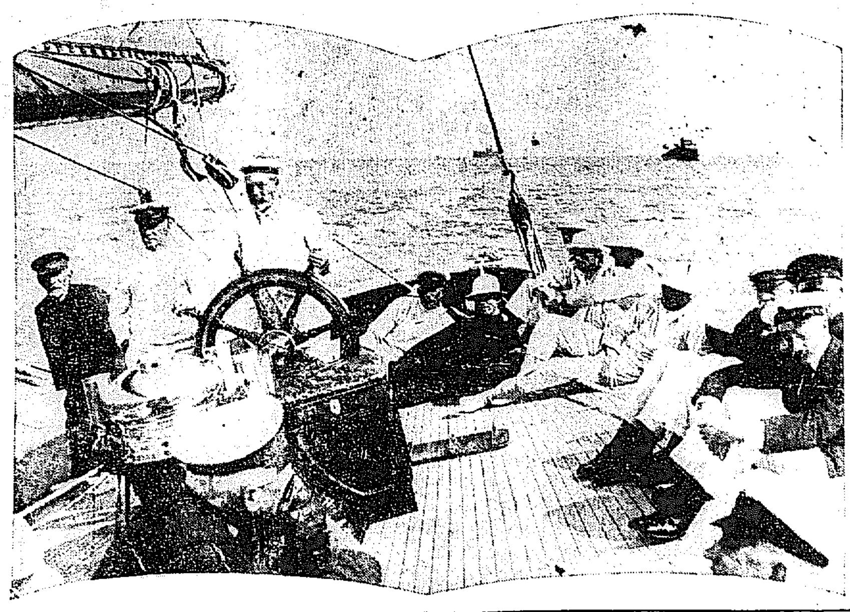

さすが海國の皇帝陛下

【ロンドン電】コースに御避暑御滯在中の英國ヂョージ五世陛下にはけさ英國皇帝用ヨット『ブリタニア』號を御操縱あそばされ、すつきり晴れ上つた大洋を思ふ存分御遊逛ばされてゐたが、お附きの者や水兵達も陛下の御立派なヨット御操縱術には敬服して居たと（寫眞は『ブリタニア』號の舵をおとりになる皇帝陛下）

〔滿蒙博便り〕廿九日から無料公開され好評を博してゐる五色會一行の萬歲（昨夜會場にて）

1、クサムラカラ、ヤウスヲ、ミテキタフタリハ、ヤウヤウ、ムネヲナデ

2、ハチノ、キガツカナイヤウニ、オソルオソル、クサムラヲ、ハヒダシ

3、オホイソギデ、ヤマミチヲ、カケオリテ、フモトニカヘツタ

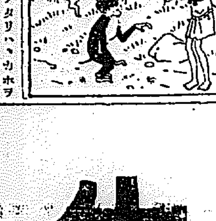

4、フモトデ、フタリハ、カホヲミアワセテ、ホガラカニ、ワラヒダシタ（ミツバチノ巻ヲワリ）

【オリムピック特信】

ヨセミテ・ナショナル・パーク

本社々友　宮田保

午前三時半といふ眞夜中にドアをノックするものがある、平沼亮三氏である、これからヨセミテに同行しようとの事である

間もなく總府の有力者浦田武夫氏が堂々たる高級自動車リンカーンを自ら運轉して迎ひに來られる

×　×

明けきれぬロスアンゼルスの街を音もなく辷つて行く。竜巻は朝霧の中に夢のやうに輝いてゐる

次第に霧も晴れて、六、七十哩も走つた頃に大山脈にかゝる五十哩のスピードで山路を進んで行く

五十哩餘の山路を越ゆれば一望千里の加州の平野である。四十哩一直線のアスフアルトを七十哩の超スピードで音も立てずに快走する沿道兩側には葡萄畑が何哩とつゞく桃畑がつゞくイチヂクの畑がつゞく、不料の地がつゞく

×　×

フレスノ市の公園の樹陰にて朝食をすまし再び車上の人となる行程三百五十哩東京―大阪ほどの距を七時間餘りでナショナルパーク・ヨセミテの入口につく。こゝに面白い關所がある

關所には番人がゐる、自動車一臺二弗の料金を納めるそして一つのマークと一冊づゝの案內記をくれる

×　×

關所を越ゆれば景色は次第に變つて來る。溪流が白い泡を立てゝ奔つてゐる、間もなく雄大なる岩山が目につく、車を停め車外に立つて仰ぐ。左にブライダルウエイルの瀧、右にリボンの瀧が見える案內書には高さ一千五百呎の瀧と見えてゐる

平沼さんは襟を立て、暖賞こゝは左手に全く想像の出來ない程の岩壁が聳立つてゐる、夕日を受けて輝いてゐる姿は何といふ偉大なものであらう。聳立つてゐる一面の高さが三千六百呎、頂上は四十呎の廣さがある。これがヨセミテ公園の庭石の一つだと聞いて流石は大陸と思つた

×　×

進むに從つて林間に無數の鹿を見て奈良を思はせる。ヨセミテホテルの附近には物凄い岩壁がつゞいてゐる。この削つたやうな絶壁の頂きに星條旗が翻へつてゐるのが小さく眺められる

×　×

本物のヨセミテの瀧の近くまで行くと、水が三段になつて落ちてゐる、第一の高さが一千四百呎第二の高さが六百呎、第三の高さが三百五十呎、合計二千三百五十呎世界最高の瀑布と聞かされる、眞白い岩壁の上から落ちる勢ひは全く物凄い

×　×

自動車は原始林の間をすべつて行く。小牛のやうな黑熊が徘徊する自動車に近づいて來る。大きな流れのところに車を停めて自然の偉大を見つめる

水晶のやうな流れを掬んで飲む冷たいのに手が切れるやうに冷たい、ロセミテ山の作つた自然のアイスウオーターである

×　×

平沼さんが「朝鮮の金剛山はこゝに較べて如何です」「この三倍ほどの景色と御想像下さい」但しましてた表情の次の瞬間には何々大笑して『負けまいと思つて』明せずして朗らかに大笑した

×　×

山の頂きに夕日が赤々と映えて谷間は靜かに暮れる時、ロセミテホテルに自動車をつけた

思ひ出にもとキャンプに泊るにしてボーイの案內にて林間の小屋につく僅ロ六圓換算三圓餘りの小屋である。一浴してロセミテホテルの食堂へ行く

公園に樹林內に數百のキャンプがある、このホテル一軒だけで約三千人の客をとめるといふ

×　×

食堂には千餘の人々が賑やかに食事をしてゐた、食後屋外にて南加大學管絃部の演奏會は誠に龍樹な裡に終つた。午後九時三千呎の絶壁の上で火が燃え出した、眼底は消された、インデアンの歌は終つたリズムを以て谷から谷へ傳はつて行く、此の時、山上かすかに人の呼ぶ聲が聞こえる、人々は暗の中に耳をすます

火の瀧は緩やかに落ちる壯觀全く壯觀である、譬へやうがない

×　×

靜かな森の中のキャンプで穩かな眠に入る、翌朝未明にキャンプを出てホテルの食堂で朝食を濟まして、グラシヤ・ポイントへ向ふ

自動車は險路を四十哩の速度で上つて行く、斷崖の側を通る時、冷々とさせられる、殿堂からを通り高原のお花畑を通り一時間四十分余りでグラシヤ・ポイントにつく 巨巖である層巖が聳つゞくゞ並んでゐる、三千呎から五千呎の巨巖である、ハーフ・ドムの殘雪が頂上に閃いてゐる、高嶺は日が輝いてゐる、高原地には雪が積つてゐるあの雪がとけて流れて三千呎の瀑布となつて落ちるのだといふのも道理だ

×　×

こゝグラシヤ・ポイントは昨夜火の瀧を見た頂上である、斷を挾いたあとがある今夜もその爲に新しい皮が山と積まれて用意されてある、九時に落す爲めに四時頃から火を焚くとのことである

×　×

巨木の原始林を辿つて行く、大博物館を見た、入口のところへ大きな木の根の輪切りがある、大きな木だ私逝の年長が丁度木の中心點まで届く位である、年輪に誌してあるのを調べて見ると、この木の實がロセミテの山に落ちたのは日本武尊が九州の熊襲征伐なさつたより以前である

×　×

ビッグツリーに名高いマリポサグローヴに向ふ巨木の林である。高さ三百呎から二百五十呎の樹が林立してゐる、之等の樹は周圍直徑五十間もある、道路の中央に根もとがトンネルになつてゐる巨木がある、千八百八十年今から五十二年以前二頭立の馬車が通り、今では自動車は勿論四十人乘りの二階付のバスがどんどん通つて

×　×

アメリカは國土が大きいばかりでなく、何から何まで大きい、ロセミテの公園も全く偉大なものゝ一つであらう、自動車を飛ばして見た百哩のところはロセミテの一少部分である

この偉大なる公園に網の目の如く…ない。美しい道路を走りながら種々なことを考へさせられた（ロスアンゼルスにて七月三十日稿）

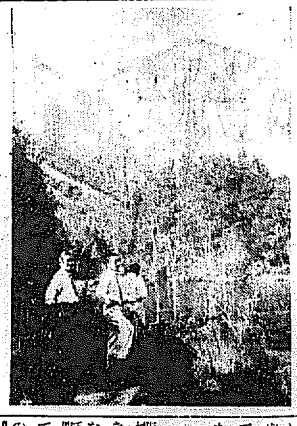

ヨセミテ公園の入口
三千呎の岩山を眺む
（寫眞は平沼、宮田、浦田の三氏）

本社特選　圍碁對局（11）

先　鹿間千代治（四段）
先番　村田整弘（三段）

よノ十五　かノ十五　わノ八　わノ九　わノ九　をノ七　かノ七　をノ七　よノ八　よノ九　かノ九　わノ十　をノ十一　かノ十一　るノ十三　そノ八　つノ八　るノ十　るノ十一　をノ十一

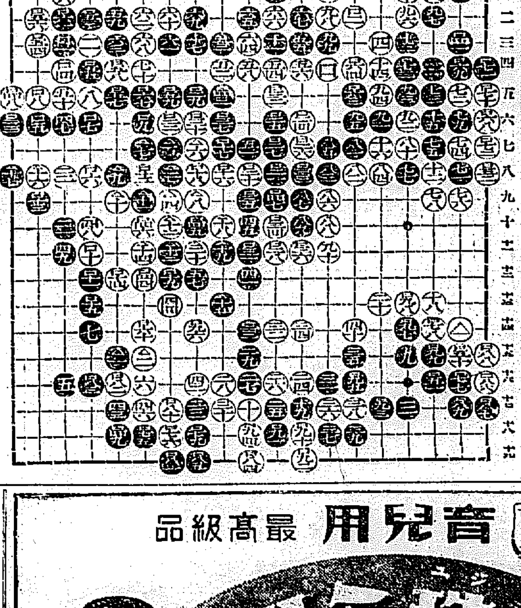

一粒三百メートル
登山に何より
グリコ
東京・大阪　株式會社　江崎

醫學博士　衣笠茂
衣笠産婦人科
京城南大門通四ノ六九（米倉町停留所斜向）
電本2123

大田市驛前通
御指定旅館　いわきホテル
代表電話七一番・一六二番

育兒用最高級品

育ての親――
母親の生乳が持つ豊かな栄養分を完全に保つて居ります
嬰兒の發育と健康の爲に
ぜひこのミルクを御選び下さい

鮮銀から地方銀行へ 預金利下げ勸告

鮮內各地方一齊に追隨せん

京城組合銀行の預金利下決定に伴ひ鮮內各地の追隨も當然豫想されてゐたが、各地銀行組合の幹事となつてゐる鮮銀ではこの程京城組銀の利下げ決定公表と同時に全鮮に亘る低金利助長の意味で木浦、釜山、群山、大邱、仁川、鎭南浦、新義州、元山、咸興等の組銀制度所在地の支店へは勿論その他の各地所在地の支店に對しても一齊に同地他行と協議の上利下げすべき旨の通知を發した。しかして各地の現行利率は事情の相違により多少の差異はあるが、今回の追隨利下げは大體に於て京城組銀同樣の定期は年利五厘、日步預金は一厘引下げとなる模樣であるが、その決定實施時期に關しては京城同樣九月一日は至難であらうと見られてゐる

鮮銀券發行高週報 (自八月廿一日至八月廿七日)

銀行券發行高 平均	[illegible]
同 高	[illegible]
正貨準備發行 平均	[illegible]
同 高	[illegible]
保證準備發行 平均	[illegible]
同 高	[illegible]
週末發行高	[illegible]

は東京の在任者が一名加つてゐる

魚油價昂騰か 硬化油一上で

朝鮮における魚油の値段は內地における硬化油の販賣値段及び輸出値段の不均衡から追窮して算出してゐるが、從來硬化油の內地賣出キロ二十圓が八月廿日から二圓高を唱へ廿二圓となつたので朝鮮產魚油の九月十一日以後の相場に影響するものと見られてゐる

魚肥委託販賣 手續打合せ 三菱店長訪府

大久保三菱京城支店長は梅山肥料主任を帶同井上水產課長を訪ひ委託販賣にかゝる魚肥の詳細な手續き上の打合せを行つた

十八支店長引繼

頭取新十八銀行支店長は二十八日着任し日下前支店長から事務の引繼ぎ中であるが三十一日より京城支店の事務引繼ぎをなす由

京城商品見本市 大商商議成立せん

朝鮮商議所の後援により商工組合聯合會卸商聯盟の主催の第四回京城商品見本市は既に出品勸誘に着手したが九月五日締切り同十一日公會堂に開會、出品店數は五十數店に上り卸商の組織した同見本市の特典により鮮滿奧地方六十六ケ所千二百五十八人の有力商店に案內狀を發してゐるが出陳通知既に五百名を突破し開期までに一千名內外に達すべき模樣で果實を得る商談も相當多數に上るべしと期待さる

米取期成會

京城取引所の申請書を提出

三十日當局を訪問して 本府も善處策考慮か

朝鮮取引所令の本旨に基つく會員組織の米取を、是非共米の朝鮮の首都京城に實現せしめんと意氣込む京城米取運動は、既報の如く京城の有力實業團體を總動員して期成同盟會を結成し當つて砕けの意氣を持つて氣勢をあげてゐるが、同會ではその運動に一步進めるべく取引所令の命ずる規定の諸問題を整備して正式に、會員組織京城取引所出願を準備中であつたが、いよいよ申請準備も完成したので、三十日午前より發起組合長永井氏、三浦良氏、齋藤久太郞氏等八名は相携へて府廳に井上府尹に會見し申請書類を提出、次いで直ちに本府當局を訪ひ善處方を陳情するところがあつた

たゞ同運動に對する本府の態度は同一地域一取引所の原則によつて、全然審議の餘地はなきものゝみとしてゐるが、延べ市場の前途についても相當考慮せるものゝ如くである

新ダイヤグラム編成に 鐵道當局の腐心

◇スピードアップ・經濟化等◇

日滿交通運輸の中樞としての半島の地位は益々重要化してきたが朝鮮鐵道としても現狀打破の必要に迫られ、鐵道局に於ては十月中旬新ダイヤグラム編成を控へて旅客貨物列車の合理化スピードアップ及び經濟化に腐心してゐる。その大體の內容は京仁間快速列車其他東海線、滿浦線、惠山線、圖們線、改修線、黃海線等の新設延長に對して連絡をつけるのが當面の問題で、一方經濟的に重要なる路線を増遣し不經濟線は運轉回數を減少する等の赤字退治を計るのが目的であるが、貨物輸送は新義州—釜山間の急行貨物列車を採用し大々的刷新が施される事になつた。從來貨物輸送では七月一日より實施の釜山—新義州間の急行貨物列車が三十八時間の大短縮を行ひ好成績を擧げてゐるも更に下り列車に限られてゐるのに鑑み今度は上り列車にも採用し往復共に大スピードアップを行ふこととなつたが、これは鮮內輸送貨物も相當の量であるから市場輸送と合せて好成績を擧げるものと見られてゐる。この新ダイヤの編成は半島交通運輸上の一大刷新として各方面の注目を惹いてゐる

砂金出願 遂に激增

一擧に三百件

金鑛出願は最近一ケ月百五十件から二百件出願せられるのが普通であるが、その中でも砂金の出願は寥々たるものであり、既に月に二件か三件といふ程度であつた、然るに今月に入つて砂金の出願が百五十件からに達し、また近日中に約五十件出願がある豫定である、砂金の鑛區出願が一時に二百件に上ることは鑛業令實施以來ないことである、出願人は成歡の有信鑛業に關係ある同地の前井氏外二名にて百五十件全部が同一出願人である、鑛區は全鮮に跨るが、ボーリングの結果がよければ小型のドレッジャーを運轉して採金に着手する模樣である、有望砂礦區取りを中心とする大砂金採取會社設立に關係があるか否か明瞭でないが前記砂金鑛區の出願人中に

金探鑛獎勵金 交附規則に就て(下)

◇…內容を誤解せぬやう 穗積殖產局長談

二、探鑛坑道又は試錐の標準尺

イ、坑道の剖面は大きさは、坑道は隧押又は斷人の孰れか又は兩方であるが共に非鑛山の價値を決定すべき主要のものであることを要し且つ水平坑道又は斜坑は高一五メートル以〇高さ二メートル以上即ち少くも五尺×六尺の加背以上を標準とする探坑は幅一、二メートル以上長さ四メートル以上即ち四尺×八尺以上を標準とする

但し其の平方尺が右標準以上であるときは幅及長さは必ずしも右標準に依らないでもよろしい

ロ、砂金床の試錐

試錐に深度四、五メートル以上を標準として之に該當しないものに對しては奬勵金を交付しない

三、奬勵金額

奬勵金額は大體四割、半額を標準として規定せられたので、豫算の許す限り規定の段々限度迄交付せられる筈である即ち水平坑道(斜坑を含む)延長一メートルに付十六圓九十錢堅坑深度一メートルに付三十三圓試錐一箇所に付五圓

四、奬勵金交付の方法

イ、奬勵金は原則として奬勵金交付の指令のあつた後掘進したものに付その掘進尺の延長に比例し交付するもので指令に基かないものに付ては交付しない

ロ、奬勵金は指令に示す延長若しく深度又は試錐を完了したる場合實地檢査の上交付するか當該作業が次の會計年度に跨る場合又は指令の工程半以上を施行した場合には分割交付を受ける事も出來る

五、其の他の事項

奬勵鑛山の決定は其の申請に基き本府より技術者を派遣し充分なる調査を爲したる上採鑛の價値ありと認むるものに限ること勿論であるが其の公平を期する爲申請書到達の順序に依り受付番號を附し先づ書面審查を行ひ實施調査を要すと認めたものに限り實地調查の上許否を決定する

書面審查の結果奬勵の價値なしと認めらるゝときは申請は却下せられる

奬勵金を交付すべきものと決定したるもの多數に上りその奬勵金交付豫定額が當該年度豫算額を超過するときは受付の順序により豫算の範圍內に於て之を決定しその他の申請は翌年度に之を繰越される但し繰越された申請は翌年度に於いては他の申請に優先して詮議せられることにするつもりである

本令の實施は大體右各項に依るのであるから現在制度の條件に該當せざる向に在りては適切に研究致されん事を望み以て本施設を利用し自ら事業の成功を期すると共に邦家の爲に産金の增加に努力せられんことを希望する次第である

自作創定の 東拓方針確定

償還方法は小作料引上げで 來年度から實施す

東拓の自作農創定計畫は豫て研究中であつたが、諮問會の結果、總督府の自作農創定には極力土地の提供をなすと同時に東拓自體の計畫をも決定した、即ち東拓の自作農創定の具體的方法は五萬三千町步の所有農耕地の內、何の程度までやるか、またその地域等は未決定であるが、その方法は本府の方法の如く創定資金を低利に貸付るといふ方法をとらず、現在の小作農地に大した變革を與へない方法の下に小作料(現在生產額の百分の五十)を現在より一二割方引上げ、この小作料の納入によつて十五年或は二十年後に自作農に變せしめるといふ簡單な方法をとる方針で來年より着手することになつた

本府方針には極力順應する

總督府の自作農創定については其の大綱方針を決定し本年より實施するが、これに對して東拓は如何なる態度に出るか、過般東京に於て諒解を得た結果、本府より自作農創定に就て東拓社有地の提供を求められた場合は可及的これに順應する意味に於て土地を提供することに方針を決定した

昭和水利參加を 東拓承諾か

總監と總裁折衝後 東拓から正式回答

昭和水利に對する東拓の態度決定のため具體案を携へ、東上中の山口東拓殖產部長は本社首腦部と打合せ中であるが二十九日歸城したが東拓の參加については明言を避けてゐるので眞相は未だ判明しない、併し東拓としては本府の方針に順應する態度に就いては明言を避けてゐる

昭和水利の營利區域中に包含さる東拓の干拓地二千町步の參加を承諾することになる模樣で目下東上中の今井田政務總監と宇垣總裁との間に折衝の後東拓より參加に關する正式回答を發する筈である

鮮銀金買上値 八圓三十錢に引上

朝鮮銀行の地金買入れは二十九日より純金一匁八圓三十錢に引上げた爲直接銀行への持込みは餘り多くない

朝鮮無煙總會

朝鮮無煙炭會社は三十日株主總會開催當期利益金八十六圓六十錢は次期繰越今期無配及び取締役一名の補充に高橋謙太郞氏選任を決議した

◇京城手形交換高(三十日) 枚數 四、一九六枚 金額 二、〇一四、七七五圓八二

東京コール 翌日物 一錢より 一錢一厘 無條件 一錢より 一錢一厘 普通 一錢五毛より 一錢一厘

政友會の肚は 內地だけの買上

—米穀應急施設法案問題 有賀米穀顧問談

さきに政府が臨時議會に急遽提案した米穀應急施設法案は目下委員會に付託されてゐるが、既報政府關係のますく險惡化した政友會では右案を否決する旨を黨議決定態度として表明するに至つた、右に就き有賀米穀顧問は語る

米穀法の改正と米穀價上昇の增額を提案して本案を否決すべく主張してゐる政友會の肚は凡らく內地だけに於てすべく米穀法を活動させて內地農村補助と云ふ建前から大いに米を買上げ樣と云ふのであらうことは充分見すかし得るが、折角諸方面の待望に基て出來上つた本案であるだけに事實否決されるとならば誠に遺憾である、然し相場は更に內としてそのうち何んとか雙方の諒解が成立して通過するだらうと思ふ

朝鮮商議 會頭問題

吉田氏留任で 京城側有利化

決定的と見られてゐた吉田秀次郞氏の仁川商議會頭引退は地元商議の懇望で留任することになつた模樣で、從つて朝鮮商議の會頭問題も吉田會頭留任せずとすれば、早急に辭任しなくてもよいことになつた、即ち同商議の定款は次期改選迄は職務を續行すべき規定であるが、若し吉田氏が留任すれば副會頭が居ればならず、會頭の問題はいゝことに認めてゐるから、斯くて釜山の香椎氏會頭の再選となれば、朝鮮商議の會頭を繞る紛糾は京城商議には非常に有利となつて來た

株式

商勢高なぐれ

材料一應出盡し 模樣乍ら底意駁

前場 前日來の良好から買氣を刺戟し新値へ模樣の變化、朝鮮高の後で買物が下押し平らに成り保合推移しこゝ東新七十圓四十錢と寄付き保合裡に始り後に一張一弛を見せつゝ七十圓一と止め、折新廿圓八、朝新廿圓六、と寄付いて引けは不申顯然を終つた

後場 前場一應好材料出盡し稍樣乍ら高なぐれの商勢を見せた折柄、後場は阪地の弛み足りなぐ東新六十八圓八、朝新二十四圓三と寄付き、この週中心の味なき保合を重ねつゝ朝鮮の如く大引した

株界片語

『金から物へ』の時勢觀察の提唱…面も今度こそは物の時代を本格的に實現すべき諸要素を多分に具備してゐる。その意味において有れのが當然だ

然し本格的に物の時代を迎ふるは要すること無く材料にもなくそれは人氣次第だ、人氣が物への時潮に乘つて來てこそ新東三十圓拔けの物の時代が現實化するものだ

小型相場時代からは常に追随りが巧妙な張り方だ、だが大相場時代には全然これが逆だ、人氣の動向を先見して百尺竿頭一步を進めた者に勝利がもたらされる

◇

當面はこれだ、人氣が物への時潮を狙ふか、それとも否か、それ次第の結着に當つて敢然出動すべきだ、鷹人で判斷すれば買ひ足りだ、引けば買へだ、とにかく大相場時代たる事を意識して

分岐點は 人氣關係如何

當面の時局を正視する時には明らかに金から物へ遷移は避けるべき宿命を具備してゐる。即ちインフレイシヨンの強化超低金利の展開、其間の事實としての說明

上に、株界の仕手顯象を見るに極めて低調な輕高を演じた生糸、綿糸なき弱い熱もなく、時局の緊迫へと導かれる思惑も高金融の盡きない點がある、また心理的變化もなく取引所擧に於て不安を存する點がある

紐育株式市況

【ニユーヨーク廿九日發電】本日の紐育株式市場は入氣活潑高市場に限られ人氣は活潑に動いて好調に而して市場に鑑る取引高百六十萬株

一押しの順序

猛烈な景氣が擡頭を演じた生糸も綿糸も漸く社會一般の形で高値物取の傾向を益々强め得る事實に至るに至る、折柄に百分の確信時機を待ちつゝ當局の方針で遂に正面衝突を來たさんかの形に、政界の實行期との暗合すべきことに

三市場休會

【大阪電話】大阪商業、棉花、砂糖三市場は本日定期總會を以つて納會を休會し後場より明日前場迄に渡證券出品を休會した

取組高

廿日前場までに於ける各地短期主要株の中百枚以上の取組內容左の如し

東新 買方日光四〇東京一四〇德泰五〇京證三六〇成田一〇〇松山三〇〇▲賣方吉野一二〇京證五三〇〇仁證一七〇松山七〇〇古野三〇〇立山六六〇

大新 賣方大林一〇白光一〇〇德泰一〇〇京證一〇〇古野一五〇田中一〇〇立山七九〇

安取 買方古野一〇〇 賣方吉野一〇〇

拓新 買方山口二五〇▲買方德泰二三〇山口松山一五〇成田三三〇四〇古野一六〇立山三

東京公債市況

【東京三十日發電】東京國內市場正午氣配 ▲甲號五分利九六、三〇▲第三回五分利九六、三五▲一回四分利八三、〇〇▲二回四分利八三、一五▲十七年もの九九、三〇▲十八年もの九九、二〇▲廿二年もの九七、三〇▲佛貨四分利一二九、九五

期米

順氣襲めの賣に 躊躇勝ちの場面

依然一張一弛浮動

前場 昨夜紐株式の反落を受けて買方の利喰ひに寄値から三十錢以上押拆して大引せる折柄阪地の無師に當八圓九十九錢と一月盛りなく寄付は五十錢高の實中心に順調姿の氣配で推進ふて四十七錢から五十錢と弛み阪地の次第順に八鷗、更に二十八錢と氣配ずれせしも出先は阪地の跡を入れて三十六錢と引返して前場を終つた

後場 前場好氣配をうけて商勢とかく躊躇勝ちの折柄、後場も續いて氣配強く中九圓三十錢先二十四圓三十錢と不味に始りこの寄中心の浮動を重ねつゝ引けた

米界展望

昨夜の紐育株の勢では又やうな相當の買方に思はせる出現もしそうであつたが株式安を受けて直く阪市無れ今日は誰へ向の寄相と共に一寸仰望み西狀となつた

◇

何分安値から二回以上も急進に直つた以上買方の利喰ひも出やうし吹値で狙ふて居た胴筋に取つては此の上もない觀期であるから此處はそうトンく拍子に直れないのが當然である

◇

殊に新市十一限の觀方で日捲に控へては新規に新出する者も手控へる事になるから月融は先づアれて一般感と見ふのか妥當かも知れない

◇

そうして新市十一月限に對する人氣の動向に依り再び何れにか分れる物も往しれるであらうから此途

環境過信警戒

るものと思はれるぶどうも人氣が依然弱氣を改めないから考へえと買方の方が有利に入つてみるやうである

觀境の良好と共に米界も大に見直し買方有利に入つた如く見へるも何分鮮內の用廻りも日捲に控へ尚の商納的にくつしても折ふした寄物相はどうしても折ふした寄物を狙ふて賣殘げんとする向が多いので、この後の一吹値を恰度の良好のみによつて強氣的傾向を見るに平準作以上は無理であるから鼻の調子が向喰くに於いては內地の高値に伸ばし強く其所へ天候の上昇進を事は危険視する向が

月米戰平穩か

相場は安値から二回以上の反發で買方の腐物も一巡し又買方も十安値で仕込んだ者は大抵利喰を行ひ新規に乘出さんとする者は新市待ちの姿であるから目米戰は此延の往來と見るのが妥當のやうである尤も此頃の相場は株式次第で浮動するから株の動き具合では月米と雖も未だどう變化するか分らないも米自體としては此の上に變化すべき材料もなく殊に危日を日捲に控へ强弱共に擧氏を要する際とて今後の變化は新市十一限の發會後でないかと觀測する向が多い狀態である

第二段的變化

相場は安値から急進に二回以上も發達した際とて買方の利喰ひも出やうし又吹値を狙ふてみた軟派の

京城延べ

頭重し

押目には買氣

前場 前日株式高に支へられて氣丈相面の機先、與來依然株式の好調に一回十中廿四廿三錢と前日止値より四錢安に始つたが各地相場の不安をうつして二回には十八錢と押し三回には再び廿一錢に戾した所頭重くてアト續かず四回には押目へ顯藍筋の掘物筋に向ひ同買つて居た

金太の腰入買

場は押目を作るの分に押目には買物も出て六回十中廿一回ヘ六錢と前場を終つた

後場 前場各地の不安材料に稍々株式の頭重さに商側下向き勝ちの氣先、後場も阪地とも同調不味で十中二十圓メ五錢の寄付からアト十九圓臺に押したが又反撥しこの途中心の浮動を重ね前場の如く大引出來高 三萬五百五十石

當市場は久しく之れと注目に値すべき仕手もなく氣迷と共に只阪地の一高一低に從ふて資買を試みる位に過ぎなかつたが先般の反撥以來は商品界の一轉と共に某店から稍目立つた買物現れ市場の注目を惹くに至つて居る之れは地場の有力筋と某頭に京城方面も相當の有力者に既に一萬石以上の買建てとなり腰入れは相當に深く其他丸富丸ス丸ウ等に目立つた買玉のあるのは主に地方筋で中にも丸ウの買玉は利喰ひ途轉せし者が多きも人氣關係は一般未だ賣り踏はれて居るもの々如くである

當限受渡

本月前場限り納會を遂げた當限は受渡十數四千七百石受渡値段は十八圓九十錢で先般の安値から見ると一圓以上の高納會である因みに受渡しの內容は左の如し

渡 方		受 方	
金メ	二四〇〇	金太	三三〇〇
丸ツ	一五〇〇	金メ	一〇〇〇
丸福	八〇〇	丸福	四〇〇

各地當限受渡

▲大阪、受渡六萬七千五百石、受渡値二十二圓六十錢▲堂島一萬九千九百石十二圓十錢▲下關二千二百石、二十二圓七十錢

堂島前場情報

【大阪電話】今前場に於て中東筋、地場は手舗め西筋正米筋、地道び筋池田收派は賣つて居た之れに對し地場は頭擧へ顯藍筋の掘物筋に向ひ同買つて居た

正米

仁川 丸キ丸チ玫三等十八圓八十錢四等十八圓六十錢角チ三等十八圓九十錢四等十八圓七十錢一等白米丸仁印八圓十五錢で何れも內地不振れと定期安に前日より二三十錢安である

釜山 全國の稻作情況稍々良の誘致と共に新米出盛り早くも入荷迫り在來與價より地場入庫品の整理相當あり奧地の變荒米も増物となりしも地場移出商筋は不安值狙ひによく買進みに氣配値と支へられ一千九百五十三叺の取引あり在來糯良三等十九圓丁度四等十八圓七十錢無格十八圓二十錢格外十七圓二十錢見當を唱へた

大邱 內鮮共に稻作稍々良に相場は相當買はれて折り思惑筋此の米種力筋分急ぎと各地期米も高値今一つ伸惱みに氣配十錢方ダレ安値は精米筋買進みに商內進み機良三等十八圓三十錢四等十七圓九十錢見當を唱へた

群山 奧地より日毎に斯氣穀急ぎ入庫あるも安値には內地より相當の指値入注ある模樣によく買進み手持筋の賣物もよく消化され氣配七錢方上進び丸七三等十九圓十錢四等十八圓七十錢見當を唱へた

鎭南浦 諸穀は續いて安い掛合にあるので値段は十錢安で淺へず天候不良で產地賣物が少ないために則台ゴッソとしてゐる所があ る買人は全く當用買に過ぎず從つて商內も多くない相場は丸へ(三等二十圓二十錢四等二十圓)

木浦 二部賣分的賣物もある新値が折合はないため引合も出來ず內地安につれ補給步調にある從つて相場は見當で角セ三等九圓丁四等八圓七十錢と二十錢方弃落

株式(三十日)

朝取短期

銘柄	寄付	大引	高値	安値
朝取 前	[illegible]	[illegible]	[illegible]	[illegible]
同 後	[illegible]	[illegible]	[illegible]	[illegible]
同新 前	[illegible]	[illegible]	[illegible]	[illegible]
同新 後	[illegible]	[illegible]	[illegible]	[illegible]
拓新 前	[illegible]	[illegible]	[illegible]	[illegible]
同 後	[illegible]	[illegible]	[illegible]	[illegible]
鮮新 前	[illegible]	[illegible]	[illegible]	[illegible]
同 後	[illegible]	[illegible]	[illegible]	[illegible]
大新 前	[illegible]	[illegible]	[illegible]	[illegible]
同 後	[illegible]	[illegible]	[illegible]	[illegible]
東新 前	[illegible]	[illegible]	[illegible]	[illegible]
同 後	[illegible]	[illegible]	[illegible]	[illegible]
安取	[illegible]	[illegible]	[illegible]	[illegible]

原定と日步

銘柄	原定	日步	代引
取	[illegible]	[illegible]	[illegible]
新	[illegible]	[illegible]	[illegible]
新	[illegible]	[illegible]	[illegible]
取	[illegible]	[illegible]	[illegible]
朝	[illegible]	[illegible]	[illegible]
京	[illegible]	[illegible]	[illegible]
安	[illegible]	[illegible]	[illegible]

短期社玉表

銘柄	賣方	買方	總玉數
朝取	[illegible]	[illegible]	[illegible]
同新	[illegible]	[illegible]	[illegible]
大新	[illegible]	[illegible]	[illegible]
拓新	[illegible]	[illegible]	[illegible]
鮮新	[illegible]	[illegible]	[illegible]
京取	[illegible]	[illegible]	[illegible]
安取	[illegible]	[illegible]	[illegible]

	出來	累計	殘
短期	[illegible]	[illegible]	[illegible]
長期	[illegible]	[illegible]	[illegible]
當日	[illegible]	[illegible]	[illegible]

大株短期

銘柄	寄付	大引	高値	安値
大新 前	[illegible]	[illegible]	[illegible]	[illegible]
同 後	[illegible]	[illegible]	[illegible]	[illegible]
鮮新 前	[illegible]	[illegible]	[illegible]	[illegible]
同 後	[illegible]	[illegible]	[illegible]	[illegible]
日產 前	[illegible]	[illegible]	[illegible]	[illegible]
同 後	[illegible]	[illegible]	[illegible]	[illegible]
東新 前	[illegible]	[illegible]	[illegible]	[illegible]
同 後	[illegible]	[illegible]	[illegible]	[illegible]
日石 前	[illegible]	[illegible]	[illegible]	[illegible]
同 後	[illegible]	[illegible]	[illegible]	[illegible]

大株長期

銘柄	前寄	前引	後寄	後引
大株	[illegible]	[illegible]	[illegible]	[illegible]
同新	[illegible]	[illegible]	[illegible]	[illegible]
日產	[illegible]	[illegible]	[illegible]	[illegible]
同新	[illegible]	[illegible]	[illegible]	[illegible]
鐘紡	[illegible]	[illegible]	[illegible]	[illegible]
同新	[illegible]	[illegible]	[illegible]	[illegible]
同新	[illegible]	[illegible]	[illegible]	[illegible]
日魯	[illegible]	[illegible]	[illegible]	[illegible]
東株	[illegible]	[illegible]	[illegible]	[illegible]
同新	[illegible]	[illegible]	[illegible]	[illegible]
東新	[illegible]	[illegible]	[illegible]	[illegible]
同新	[illegible]	[illegible]	[illegible]	[illegible]

東株短期市場

銘柄	寄付	大引	高値	安値
東新 前	[illegible]	[illegible]	[illegible]	[illegible]
同 後	[illegible]	[illegible]	[illegible]	[illegible]

東京現株

銘柄		銘柄	
東株	[illegible]	鐘紡	[illegible]
同新	[illegible]	東拓	[illegible]
鮮銀	[illegible]	同新	[illegible]
同新	[illegible]	日石	[illegible]
朝鐵	[illegible]	十石	[illegible]
同新	[illegible]	日毛	[illegible]
東電	[illegible]	蔵毛	[illegible]

今日の市場

◁—前日比と大引比—▷

株式	東新	百七十一圓二	二錢高
	大新	六十五圓五	一圓安
	朝新	二十四圓二	二圓安
期米	京取	二十三圓二九	一圓安
	大阪	二十三圓五五	二圓安
	仁川	二十四圓二	九錢安
商況	綿糸	二百四圓一	六圓安
	生糸	一千二十圓	一圓安
	砂糖	十三圓五五	二錢安

八月三十日

期米(三十日)

◎朝取仁川

節	當限	中限	先限
前場(一)	[illegible]	[illegible]	[illegible]
(二)	[illegible]	[illegible]	[illegible]
(三)	[illegible]	[illegible]	[illegible]
(四)	[illegible]	[illegible]	[illegible]
(五)	[illegible]	[illegible]	[illegible]
(六)	[illegible]	[illegible]	[illegible]
(七)	[illegible]	[illegible]	[illegible]
(八)	[illegible]	[illegible]	[illegible]
(九)	[illegible]	[illegible]	[illegible]
(十)	[illegible]	[illegible]	[illegible]
後場(一)	・納會	[illegible]	[illegible]
(二)	[illegible]	[illegible]	[illegible]
(三)	[illegible]	[illegible]	[illegible]
(四)	[illegible]	[illegible]	[illegible]
(五)	[illegible]	[illegible]	[illegible]
(六)	[illegible]	[illegible]	[illegible]
(七)	[illegible]	[illegible]	[illegible]
購入値段	[illegible]	[illegible]	[illegible]
取組高	[illegible]	[illegible]	[illegible]
出來高	[illegible]	累計 [illegible]	[illegible]

東京期米

節	當限	中限	先限
前場 寄	・納會	[illegible]	[illegible]
止め	[illegible]	[illegible]	[illegible]
(一)	[illegible]	[illegible]	[illegible]
(二)	[illegible]	[illegible]	[illegible]
(三)	[illegible]	[illegible]	[illegible]
(四)	[illegible]	[illegible]	[illegible]
(五)	[illegible]	[illegible]	[illegible]
(六)	[illegible]	[illegible]	[illegible]
(七)	[illegible]	[illegible]	[illegible]
(八)	[illegible]	[illegible]	[illegible]
後場 寄	・納會	[illegible]	[illegible]
止め	[illegible]	[illegible]	[illegible]
(一)	[illegible]	[illegible]	[illegible]
(二)	[illegible]	[illegible]	[illegible]
(三)	[illegible]	[illegible]	[illegible]
(四)	[illegible]	[illegible]	[illegible]
(五)	[illegible]	[illegible]	[illegible]
(六)	[illegible]	[illegible]	[illegible]
(七)	[illegible]	[illegible]	[illegible]

大阪期米

節	當限	中限	先限
前場(一)	[illegible]	[illegible]	[illegible]
(二)	[illegible]	[illegible]	[illegible]
(三)	[illegible]	[illegible]	[illegible]
(四)	[illegible]	[illegible]	[illegible]
(五)	[illegible]	[illegible]	[illegible]
(六)	[illegible]	[illegible]	[illegible]
(七)	[illegible]	[illegible]	[illegible]
(八)	[illegible]	[illegible]	[illegible]
(九)	[illegible]	[illegible]	[illegible]
(十)	[illegible]	[illegible]	[illegible]
後場(一)	・納會	[illegible]	[illegible]
(二)	[illegible]	[illegible]	[illegible]
(三)	[illegible]	[illegible]	[illegible]
(四)	[illegible]	[illegible]	[illegible]
(五)	[illegible]	[illegible]	[illegible]
(六)	[illegible]	[illegible]	[illegible]

引繼氣配 廿三圓五十七錢

大阪期米取組

	賣方	買方	取組高
當限	納會		
中限	[illegible]	[illegible]	[illegible]石
先限	[illegible]	[illegible]	[illegible]石

	前場	後場
◇兵庫 寄付	[illegible]	[illegible]
先限 止め	[illegible]	[illegible]
◇下關 寄付	[illegible]	[illegible]
先限 止め	[illegible]	[illegible]
◇名古屋 寄付	[illegible]	[illegible]
先限 止め	[illegible]	[illegible]

大阪市中相場

ストリクト・ミドリング	八九月組	[illegible]
ブコーチ	同	[illegible] 安
ベンゴール	同	[illegible] 安

鮮內各取

銘柄	前寄	前止	後寄	後止
◇釜山 八末	[illegible]	[illegible]	[illegible]	[illegible]
九中	[illegible]	[illegible]	[illegible]	[illegible]
九末	[illegible]	[illegible]	[illegible]	[illegible]
十中	[illegible]	[illegible]	[illegible]	[illegible]
十末	[illegible]	[illegible]	[illegible]	[illegible]
十一中	[illegible]	[illegible]	[illegible]	[illegible]
◇大邱 八末	[illegible]	[illegible]	[illegible]	[illegible]
九中	[illegible]	[illegible]	[illegible]	[illegible]
九末	[illegible]	[illegible]	[illegible]	[illegible]
十中	[illegible]	[illegible]	[illegible]	[illegible]
十末	[illegible]	[illegible]	[illegible]	[illegible]
十一中	[illegible]	[illegible]	[illegible]	[illegible]
◇群山 八末	[illegible]	[illegible]	[illegible]	[illegible]
九中	[illegible]	[illegible]	[illegible]	[illegible]
九末	[illegible]	[illegible]	[illegible]	[illegible]
十中	[illegible]	[illegible]	[illegible]	[illegible]
十末	[illegible]	[illegible]	[illegible]	[illegible]
十一中	[illegible]	[illegible]	[illegible]	[illegible]
◇木浦 八末	[illegible]	[illegible]	[illegible]	[illegible]
九中	[illegible]	[illegible]	[illegible]	[illegible]
九末	[illegible]	[illegible]	[illegible]	[illegible]
十中	[illegible]	[illegible]	[illegible]	[illegible]
十末	[illegible]	[illegible]	[illegible]	[illegible]
十一中	[illegible]	[illegible]	[illegible]	[illegible]
◇鎭南浦 八末	[illegible]	[illegible]	[illegible]	[illegible]
九中	[illegible]	[illegible]	[illegible]	[illegible]
九末	[illegible]	[illegible]	[illegible]	[illegible]
十中	[illegible]	[illegible]	[illegible]	[illegible]
十末	[illegible]	[illegible]	[illegible]	[illegible]
十一中	[illegible]	[illegible]	[illegible]	[illegible]
◇京城 八末	[illegible]	[illegible]	[illegible]	[illegible]
九中	[illegible]	[illegible]	[illegible]	[illegible]
九末	[illegible]	[illegible]	[illegible]	[illegible]
十中	[illegible]	[illegible]	[illegible]	[illegible]

市況(三十日)

◇大阪綿絲

限月	前場 寄付	前場 同引	後場 寄止	後場 同引
八月限	納會		休會	
九月限	[illegible]	[illegible]		
十月限	[illegible]	[illegible]		
十一月限	[illegible]	[illegible]		
十二月限	[illegible]	[illegible]		
一月限	[illegible]	[illegible]		
二月限	[illegible]	[illegible]		

◇大阪棉花

	寄付	止め
前場 當限	[illegible]	[illegible]
先限	[illegible]	[illegible]
後場 當限	休會	
先限		

◇橫濱生絲

	寄付	止め
前場 當限	休會	
先限	[illegible]	[illegible]
後場 當限	[illegible]	[illegible]
先限	[illegible]	[illegible]

◎現物相場 一一〇〇圓

◇大阪砂糖

	寄付	大引
前場 當限	[illegible]	[illegible]
先限	[illegible]	[illegible]
後場 當限	休會	
先限		

◇鮮米銀

	前日	大引	前寄	大引	本日
當限	[illegible]	[illegible]	[illegible]	[illegible]	
先限	[illegible]	[illegible]	[illegible]	[illegible]	
現物	一三八八〇				

倫敦 銀塊	海外經濟電報 一八片二分ノ一
米國 銀塊	十錢安
印度 棉花	休會
スチール株	四八弗八分ノ一
アナコンダ株	一三弗四分ノ一
日米 爲替	二三弗三四分ノ一
英米 爲替	三弗四六仙八分ノ七
紐育 金塊	二九仙丁度

呪血圖繪 (72)

川畑直悅 作 北富三郎 畫

惡魔の訪れ (一)

鐵久馬は、幸內が這入つてきたことによつて、引摺り込まれてゆく幻影の淵から、やつと救ひあげられた。が、眼にその幸內から、

『只今、石上文吾と申す御仁が、是非御意を得たいとて、お見えになりましてございますが、如何取計ひませう』といふ、言葉を聞いた瞬間、一瞬に幻影から切離されてしまつた。

『何と！石上文吾と……それが見えたのか』

『はい御存知にございまするか』

『むゝ、ちと仔細あつて……』と云つたが、急に氣付いた如く、念のために、

『如何な人體ぢやな』と、訊いた

『年配三十位り、申しからぬ人品骨柄、整然に濃色の十徳をつけた長髮風の御仁で』

『正しく、本人に違ひない。で、彼は』

『よし、すぐこゝへお通し申せ。』

同じやうに初對面の挨拶を述べた後、

『此の一ヶ月余り前、仔細あつて御拙者が藥桿を出て以來、十數年、音信不通に致しをつた、以前の召使ひ萩江なるものが、突然訪ねて參つての物語りにより、高耶を知り申したのぢやが』と、それから妹高耶が思はぬ縁によつて、世話になりつゝあることの御禮を、衷心にかゝりながらも主家紛擾の渦中にある身とは據ひなく、爲めに本意なき非禮を重ねてゐるといふことを、慇懃な言葉で述べた

そして最後に、

『今宵、斯く御足勞煩したのは、定めて出妹の儀に ついて どござらうが、實は、萩江に高耶を申付めて立歸らせたに不拘、その後、何の音信もなきゆゑ、如何致したのかと、心掛りに存じて居つた矢先へ、十日餘り前、さるものよりその萩江が亂心致し行方知れずになつたとか聞き申したので、いよく懸念致し居る次第。もとより拙者の方では、萩江が何故に亂心致し、又何者が何のために誘拐致したものか、全く想像がつき申さぬのぢやが、この邊について御邊の方に何事か御存知寄りでもござらうか』と。

鐵久馬の言葉をひとつく頷きながら、靜かに聞いてゐた文吾は此の時漸く口を開いた。

『……これは不思議な……存じよりがないかとのお訊ねでござるが、それはそのまゝ、手前の方から御邊にお訊ね申さうがために罷つたやうなわけゆゑ、手前の方では、全くもつて……尤も、萩江殿が亂狂なされて何者かに誘拐されたことは、御邊同樣、その姿を認めた村の若者より聞き知つてござるが、病因なり誘拐の理由なりに至つては、御邊以上に何事も存じ申さぬので……』と、かういふ文吾の口調も態度も水の如く澄んでゐた。

內證もあれば失禮ながらとお斷り申してな……無禮のないやうに致せよ』

彼は着かすると、文吾といふものから、何かの沙汰があるかも知れぬ、と、今、八千浦の溜で聽いたことによつて、ふと浮かんだ想像が、偶然、實現したことが、ひどく奇異に感じた。

彼は、急いで衣桁にかゝつた紋服に改めると、靜かに床の前に端座した。

と、間もなく、後襖に衣擦れの音がしたかと思ふと、正面の唐紙が開いて、そこに、膝いた、幸內の後から、文吾が、やゝ小腰を屈めて這入つて來た。

『これは、初めて御意を得申す、只今お取次ぎ致し入れました如く、手前は、月下當漢領城郡保谷村に假寓致す石上文吾と申す武遊上りの村醫者、御見知り置き願ひとうござる』

座につくと同時に文吾の方から初對面の口上をのべたが、その態淵明閒な音調といひ、對手の地位に阿諛せぬ、それでゐて禮節を失はぬ端然たる態度といひ、總てが萩江から聞いた以上の品格だつたので、鐵久馬もすぐ裃を外して、

笑話

道理

用金へ不時着した飛行家『この道はどこへ行くんですか』

村のモダン・ボーイ『この道は、どこへも行かねえですよ。このまゝずつとこゝにゐるだよ、はあ、昔からね』

京城日報
朝刊
本紙朝夕共二十頁
京城府大和町 發行所

機械講義
建築講義
大日本工業學會

にきびとり
美顔水

面白い様に効く！
年來の信用！的確の効果！

▲ニキビ吹出物に――頑固なニキビ吹出物にも本當に確かに、而も何等の副作用をも伴はず、目に見えてよく効くので非常な評判です！年來の信用！効果は誰々向上してゐます！

▲眞正の美の成長――肉は少量づゝ常用すれば、ニキビ吹出物を防ぎ、適度に脂肪を去り、キメを細かに艶をよくし、磨き込んだやうに美しくなりますので大へん喜ばれてゐます！

▽素顔の美を誇る 御家庭人の親友△

發賣元 桃谷順天館

清脳新劑
頭痛最効藥
チユヤー

涼味＝
ふくよかな
ユニオンビール

各ビール品評會で常に第一位の榮冠を得つゝあるユニオンこそビール中のビールである
他品と飲み比べて知るユニオンの優越味!!

宮内省御用達 日本麥酒鑛泉株式會社

資本金57,500,000圓
積立金61,600,000圓

京城府南大門通二丁目
第一銀行
京城支店

寫眞機械 活動寫眞機 一式材料
岩瀬寫眞機店
釜山本町一丁目（電車道）
電話七五五番 振替釜山七五五番

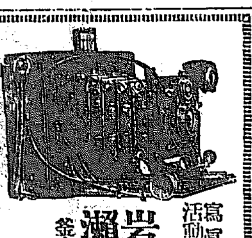

純粹培養 松尾の種麹
種類
◇黒種麹◇醤油種麹◇味噌種麹！
◇純白種麹◇酒もやし◇其他各種!!
釜山府水晶町
種麹製造元 松尾朝鮮工場
（電話二五七番 振替釜山一三六八）

遞信地圖（昭和六年十月現在）
朝鮮地圖販賣元は（一覽表進呈）
京城長谷川町 小林又七朝鮮地圖部

香料 製菓飲料水 化粧品製造用
香水原液
着色料
東 東華洋行

強く明るく朗らかな
ユアサランプ
自轉車に 御家庭に
電池はユアサ
ユアサ蓄電池

佐々木
胃腸病院
京城明治町一丁目
入院隨意 電本二六七三 二七六三

專門製作
徽章 優勝牌 メダル
各種 旗
大久保眞敏商店

小賣店販賣經營の羅針盤
本邦唯一の生きた商業雜誌

商店界 九月號

掛賣代金回收根本問題 ―清水正巳
得意の掛金を棒引する ―伊藤幸男
回轉率の正しい計算法 ―佐々木良雄
廣告文案スタラップ…サトウツタヱ
恐怖の客へ方作り方……長岡錦郎
秋の店頭裝飾やり方……池田木一
販賣と廣告が一丸に……位田顯一
費用僅少の廣告商略 ―大塚政晟
九月の賣出し商略集 ―松宮三郎
秋ぞ商略ベストシーズン ―サトウ・ツタヱ
販賣追求文の書き方 ―山野宇平
顧客を説得する秘訣 ―大洞三千三
外交は押の一手にあり ―遠藤顯三郎
秋の背景圖案集……西川高次
商店名もつけやらで……青天
繁昌の原因は何か……髙田一治
黄金狂時代の商賣往來……小森盛
機先を制す百貨店……編輯部
百貨店法案の解剖 ―那須與彦雄
百貨店制限法は消費大衆の利益を無視す ―麻生誠之
▲如何なる方法で賣上を増した？
▲如何なる方法で掛金を回收した？
ウイスコンシン大學調査……川富田陳七郎
小賣店各種陳列器……白石英男
新らしい時代の照明――此の外興味と實益を兼ねた記事續々――
定價金五十錢 送料二錢

商店界臨時増刊
百貨店對抗・小賣店新戰術
定價金壹圓 送料十錢

今や百貨店對抗小賣店問題はその最高潮に達してゐる。起て!! 全日本小賣商人よ、先づ本書に倚りて新戰術を學んで戰へ!!
▼決して負けぬ自信あり…中村食料品店
▼共同戰線による勝利……西澤洋品店
▼日本一の眼鏡を誇る……トラヤ帽子店
▼古き商賣にも新生命を…藤屋靴物店
▼百貨店の客を奪へ………大黒屋玩具店
▼上流客を狙つた新戰術…岡田婦人服店
▼百貨店へ肉迫せよ………井上ラヂオ店
▼仕入上手が今日の繁昌…松本文房店
▼此の戰術を以つて戰へ…吊屋呉服店
▼實用品主義で中流客へ…井上靴店
▼客の心を商品に反映……永藤パン店
▼不景氣時代に儲ける……大黒屋呉服店
日本一百貨店の大勢
各百貨店の經營の内容
百貨店經營上の缺陷
百貨店特價と新入の實際
百貨店の出張販賣
百貨店商品仕入研究
百貨店の裏面史
其他に百貨店對抗上缺く可からざる戰術滿載

廣告看板新圖集
廣告界九月特大號
歐米最新型の店頭看板寫眞と創作看板圖案と製作記事

雜誌界創めての金屬表紙の豪華版
新傾向看板紹介 ―宮田庫造
外國の看板と材料調べ ―大島治進
看板の種類と製作費 ―松本光
看板界新知識 ―平林桂
照明法と照明器具 ―赤堀彌作
外國の特許看板集
看板製作と設備
突出看板設計・屋上看板・ネオンサイン・スタンド集看板用新字體集
看板用輪廓二百種
看板文字の新研究
内外看板術語集
看板に關する法規集
定價壹圓廿錢 送料十錢

神田錦町一ノ十九
誠文堂
振替東京六五七六番

謎の赤露解剖號
世界知識 九月特輯
赤裸な國情の解剖

日ソ若し戰はゞ
▼赤軍の作戰と勝敗豫想 平田晉策
▼日ソ開戰と米國の態度 匝瑳胤次
▼日ソ開戰と支那の態度 長野朗
▼日ソ開戰と列國の向背 石丸藤太
▼日ソ開戰と白系露人 吉村忠三

▼ソ聯の言論機關統制 中山貞雄
▼ソ聯の反宗教運動 昇曙夢
▼ソ聯獨特の教育制度 八杉貞利
▼階級なき社會の建設 大竹博吉
▼ソ聯邦の民族政策 黒田乙吉
▼ソ聯の外國貿易情況 川谷商務官

▼盛んなソ聯の國防運動 笠原幸雄
▼シベリヤと日ソ關係 鈴尾信行
▼共産黨と共産黨員 河村雅
▼ゲ・ベ・ウ組織の實體 上村智海
▼ソ聯映畫の新傾向
▼ソ聯最近の文學
▼ソ聯のスポーツ界
▼獨裁王スターリン
▼ソ聯グラフニユース

極東赤軍の配備と防備施設 藤塚止才夫
極東赤化の根本計畫 落合隼夫
社會主義建設過程の現狀 茂森唯士
反ソヴェート運動の現狀 山内邦介

世界展望
聯盟調査團の動靜―滿洲國承認問題―ローザンヌ協定成る―米國は戰債を放棄するか―英佛新協定と歐洲の政局―軍縮會議休會となる―ドイツ獨裁政治の發展―愛蘭問題の再燃―米國の大統領選擧戰―南米に起つた兵亂―

世界與論
漸次迫れるリツトン委員會の報告―石井子演説に對する米國の反響―滿洲國承認問題の可否―極東に於ける日佛の關係―ソ聯當面の三問題を論ずるソ聯紙―滿洲問題に對しカイゼルは語る―米國は敦ヘ日本は學ぶ―米國に一本參らせた川上清氏の所論

定價一圓 送料四錢
特價八十錢 送料八錢

東京神田錦町
振替東京四三二四〇
新光社

大宇宙解剖號
科學畫報 九月特輯

宇宙の廣さは何の位か
宇宙とは何か、此疑問に答へ得る人果して幾人ありや。諸子よ先づ來りて最近天文學が教へる處を聞け。
無限大とされてゐた宇宙も有限であることが證據立てられた。然らば何の位廣いか。それを分り好く說いた大文字 ―理學博士 山本一清

▼宇宙の構造と宇宙空間 水野良平
▼銀河系宇宙の藏する驚異 高城武夫
▼渦狀星雲と超宇宙說 窪川一雄
▼宇宙間各天體の運動 鏑木政岐
▼太陽系の惑星と其運動 中野三郎

動的宇宙の最新學說
最近の理論物理學は動的宇宙の新學說を生むに至つた。宇宙其物も一種の運動をなしつゝあるといふのだ。詳細本號 ―理學博士 竹内時雄

▼新發見の小惑星 神田茂
▼天體交通は可能か 佐々木民部
▼經度の週期的變化 竹内時雄
▼世界の大望遠鏡 宮里良保
▼天體寫眞の撮り方 宮澄堂
▼蝎と射手座物語 野尻抱影
▼九月星座早見 小森幸正

別冊附錄 星座行脚
四六版百八十頁最新式裝幀、一年を十二ヶ月に分ち、各月々の星座を一々圖解により、誰にも觀測出來るやう懇切丁寧に解說したもので特に初心者のため肉眼で見える星々を中心として興味ある物語を滿載してあるから一讀興味津々たるものがある

自然界の驚異
▼深海の發光魚類 中澤毅一
▼空から降る魚の雨 佐野正一
▼ヘモグロビンの正體 伊東祐一
▼蟻に栽培される蕈 松浦一勇

進退兩難

貴院頼むに足らず 政府諒解に奔命す
率勢米價は贊否半ばす

【東京電報】政府は衆議院に於て政友會との折衝を打切つて仕舞つた結果、政友會案の通過は明かとなり政府の米穀應急施設法案は否決の運命に置かるゝことになつたが、此は時局匡救の根幹に支障なしとて、政府は强硬態度より頗る彼り主義に轉換を露骨に示して來た、其の理由は専ら期待を貴族院にかけ政友會案の否決又は握り潰しと政府案の更生すべきを望んでゐる爲めである、然し率勢米價に於ては多額議員選擧を控へ貴族院の贊否半ばし居る上、政友會が負債整理中央金庫法の單獨法を以て進む時は、貴族院で否決さるべきを以て、政府提案の負債整理組合法にこれを附加し提出せるため、必ずしも政府原案の如く修正さるるやは疑問と見らるゝに至つた、之がため政府の計畫と齟齬するの形勢となつたため政府は専ら貴族院との折衝に腐心し極力諒解に努めることになつた

政友、政府策の裏を掻き 新案の通過を圖る
折衷案を作り政府案を骨拔

【東京電報】政友會では政府が政友との妥協を斷念し、中央金庫法案並に率勢米價廢止の兩案を貴族院で否決し去らんとする意向明かとなつたので、之が對策として貴族院が政府案のみを通じ政友案を否決することを不可能ならしめ、若し貴族院が修正せば、兩院協議會まで持歸らせるやうな方策を採るに決した、即ちその方法は

一、政府提出の農村負債整理組合法案と政友の負債整理組合中央金庫法案とを突き混ぜた單行法案を改めて提出す、その結果政府案を否決し政友案は撤回す

一、政友の米穀法中改正案の第四條に政府の米穀法應急施設法案第四條の規定を加へ、米價の條項は廢止す、これに依り政府提出の米穀應急施設法案は否決す

衆院本會議 【夕刊續報】
上程議案を全部可決

【東京電報】午前十時二十六分休憩に入つた衆議院本會議は午後一時十五分再開、議事進行に關して長谷川(?)君(第二)政友會の要望を容れたい(?)ながら議事聽取を諮り、夜を徹しても議事を進められたいと述べ日程に入り安達謙藏君提出の
一、調停中立事件の手續費用救助に關する法律案
一、農業補償臨時國庫補助法案を上程、委員附託
一、衆議院議員選擧法中改正法律案(第一)提案理由を説明し委員附託
一、通信事業特別會計法案 志賀和多利君(政友)説明をなし委員附託
一、古物商取締法中改正法律案 岸田正記君(政友)提案理由を説明しこれまた委員に付託
一、上海事變直接被害者救濟に關する建議案
外二十四件の建議案を一括上程し牧野委員長より委員會の經過結果を報告し、採決の結果委員長報告通り可決、午後二時三十五分散會

政友の中央金庫案に 民政黨は反對

【東京電報】民政黨は三十日院内で幹部協議の結果、政友會提案の負債整理組合中央金庫法案には反對するに決した又政府提出の負債整理案に對しては組合員の無限責任に關し修正を加へる方針である

米穀法改正委員會(卅日)
基準米價は―― 生産者消費者を安心さすに必要
後藤農相の答辯

【東京電報】衆議院米穀應急施設法案特別會計法改正案委員會は、本日午前九時四十分開會

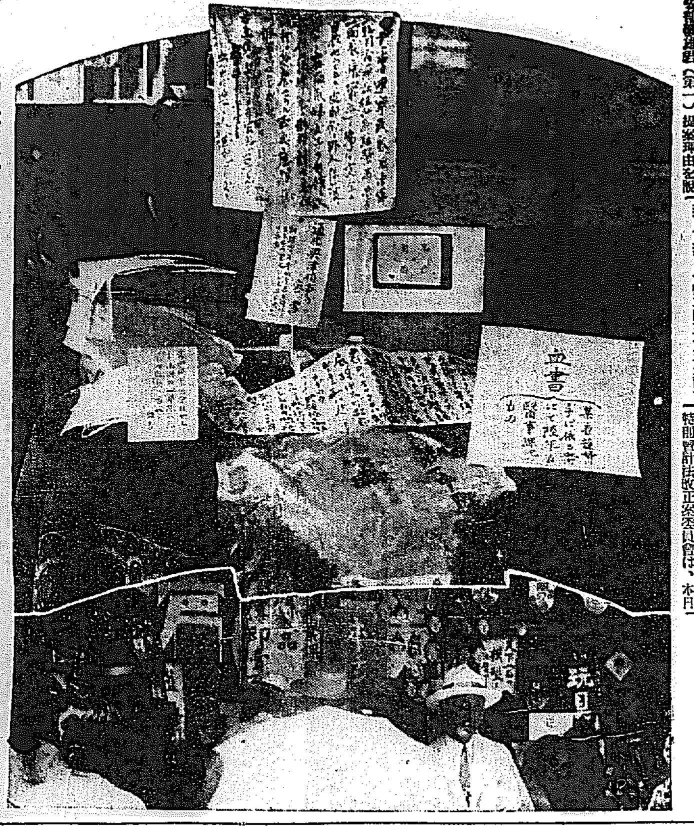

滿蒙博畫報 【上は資源館の諸々の血書、下は横濱市の出品物】

胎中楠右衛門氏 (政友) 率勢米價を廢止する意思なきや

後藤農相 率勢米價の下値一割が生産費を割つた事實あるが、未だ現在の率勢米價には生産費を加味するといふ餘地が殘つてゐる、又生産消費兩方面に安心を與へるためには基準米價の存在を必要とする、因つて現行米穀法の改廢は根本對策の確立を得ねばならぬ

深水清氏 (國同) 米の生産統制につき考へなきや

農相 將來大いに考慮せねばならぬ、之を行ふは難しい

同委員會卅日午後の會場で 首相原案改正の意なき事を言明す

【東京電報】齋藤首相は卅日午後の米穀應急施設法案委員會に於て政友會側の質問に答へ
米穀根本對策は出來れば次期議會に提出し度いと思ふ、根本策確立までは米穀法改正の意思はない
と政府原案の意思を明かにした、同委員會は卅一日を以て質問を打切り卅一日前に採決することゝなつた

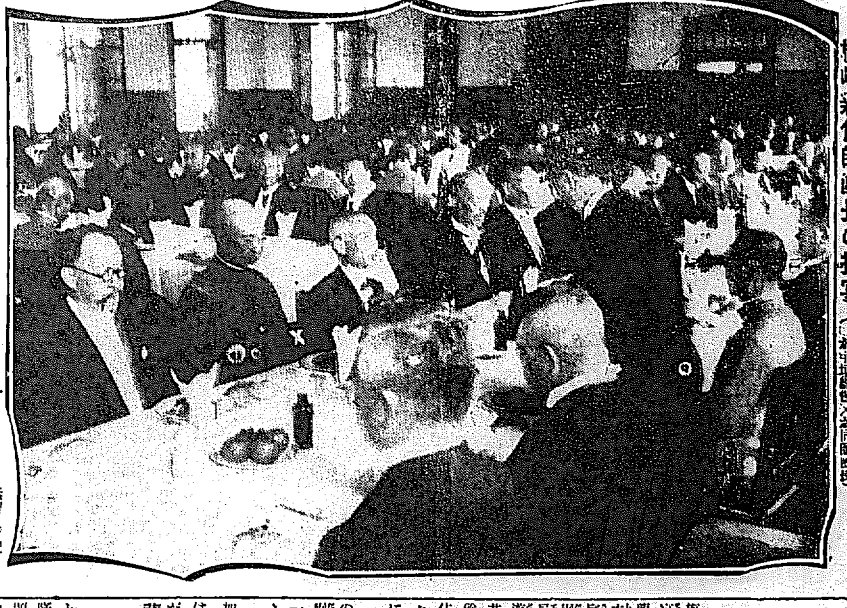

梅崎新任師團長の招宴 ([illegible])

卅日午前九時東京發歸任、夫人令息同伴入京した

貴院 率勢米價案で交渉會を開く

【東京電報】貴族院は政局に重大波紋を投じた率勢米價問題を重視し特に卅一日午前院内各派交渉會を開き該案を附託すべき委員會の構成其他に就き協議することゝなつた、尚研究會では卅一日政務審査部會を開き、政府並に政友側の説明を聽取し該問題に對する腹の態度を決定することゝなつた

森中將歸京す

【東京電話】滿洲獨立守備隊司令官として事變勃發以來赫々たる武勳を輝かした森連中將は、今回宇都宮師團司令部附に榮轉三十

今日の貴族院 午前十時開會

【東京電報】三十一日の貴族院は午前十時本會議を開き各省官制を通過せる補充兵役助長金法中改正法律案を上程可決の後、各派委員會で採擇せる問題三十五件を上程の筈

豫算總會 (卅日午後)
加藤氏の痛擊を藏相巧にそらす
坂東氏の國防質疑

【東京電報】衆議院豫算總會は午後一時十五分再開

加藤鯛一氏 (民政) 政府は此の國政策だけで時局を匡救し得る確信あるか

齋藤首相 主務大臣が確信を以て立案したものなれば確信なしとは言はぬ

加藤氏 郵貯利下を斷行した後、公債發行額は激増する一方なるが、經常歳入は減るばかりである、八年度以降の財政計畫はどうなるか、經常歳入の増加を圖る考へはないか

高橋藏相 八年度以降のことは決めてないが、公債政策のことは低金利通貨増發の政策

資源館めぐり
『傳達のハンカチ』 朝鮮人青年身を以つて通化の危急を我軍に男々しく通告せる際に使用す
―新資料出現す―

九月十八日の滿洲事變勃發を轉機に、久しく安逸をむさぼつてゐたかの如きわが國民は、憤然として一齊にはね起きた、忽ちニッポン傳來の武士道精神は遺憾なく發揮された、銃火の第一戰に起つわが忠勇の將兵と竟き銃後の後援は實に擧國一致のクライマックスに達した、全國至るところの驛頭は宛然國家的興奮にみなぎつてゐた、滿蒙博の滿蒙資源館に陳列してある今次日支事變の遺した血書、血染のハンケチ等當時のわが國民の愛國的情熱を物語つてゐるのだ、看護婦の血書――一看護婦が赤十字の看護婦でなくては戰線にゆかれないのを嘆いて陸軍省醫事課宛に血染の出征嘆願書を出したのだ小指を切つて書いたといふこの手紙の一字々々には名實共に血の迸る眞劍さがあつた、そして最後に『妾が出した手紙を新聞等に公表して下さらない様にして下さい』と書いてあつた、血染のハンケチ――これも女だ、愛媛縣の北河製糸會社の一女工桐田くにえさんが滿洲の獨立守備隊に出した激勵の書と共に同封した高義を血で大書したハンケチである、少年の血書――無名の少年である、端書に忠君愛國と血で書いてその下にペンの走り書きで此國家内非常時に際してジャズに踊り酒に浮かれる輕佻浮薄の青年を叱咤してゐる、最後に一朝鮮人青年戰場に於て重大使命を果したといふ『傳達のハンケチ』――本年四月下旬、通化は匪賊に全く包圍された、通化に邦人には刻々と危機が迫り危險極りなき中に忍從した、この死戰の通化を誰が救つたか、一朝鮮人青年だつたのだ、一枚のハンケチに通化の危機をしたため、忠をゲートルに卷き込んで瀕死の通化を單身脱出し、遂に尊き重大使命を果したのだ、口にする内鮮融和論より、死を前に、ひしと相抱いた内鮮人の形體を見よ

遙々と大港市 ヨコハマの出品

滿蒙博への横濱市商品――はるばると横濱から滿蒙博の參考館、販賣館に出品した横濱自慢の商品はこれを契機に大いに朝鮮進出を圖らうといふ市大使命を持つえり拔きの品だ、御自慢の洋傘、ワイシャツ、靴、殺虫劑、滅菌劑何れも市價の半額位だといふ

低金利徹底決議案を政友有志作成す
臨時議會に上程か
日銀貸出利率を三分に引下げよ

【東京電報】政友會内には郵貯利下げで多數の細民に犧牲を提供せしめた上は、日銀でも之に對應すべき犧牲を拂ふべきは低金利政策上當然なりとの理由により有志間に低金利政策決議案を臨時議會に上程すべしとの議起り、久原、山本、東、砂田氏等の賛成を得たので三十日午前十一時同志の協議會を開いた結果左の低金利政策徹底決議案の議會上程を決定した

決議

政府は通貨流通の圓滿を抑すため左の諸項を實行すべし

一、日銀貸出利率を少くも郵貯利下げ程度(三分)に引下ぐること
一、國債を低利長期に借替ふべし
一、時局匡救の低利資金は直接間接を問はず日銀より供給せしむ
一、國債發行は當分日銀をして引受けしむ蓋し日銀が引受又は肩替りの際之に先立ち銀行所有の公債を市場に賣り出し、手持ちの調節を圖る如き手段を採らしめざること
一、正貨の現送を停止し政府の對支拂は爲替買入れ方法に依り頭爲替の低落を抑止し、且つ爲替安定のため内地產金外貨買入れに方策を立てること

卅一日の衆議院
豫算案の緊急上程をなし 各委員會も開會す

【東京電報】三十一日の衆議院は午後一時より本會議を開き、拇子數除法案(小池四郎提出)百貨店法案(野田六一郎外二名提出)以下百件を上程、委員附託の後、國務大臣の演説に對する質疑應行、田中武氏(民)松谷與二郎氏(中立)より質問ある筈、午後一時よりは豫算總會を開き討論採決を行ひ直に同日豫算案の緊急上程をなす外、午前午後に亘り、左の各種法案の委員會が開かれる、十時より米穀應急施設特別會計法中改正法律案委員會外二委員會、十一時農村負債整理組合法案委員會、一時より產業組合中央金庫特別會計法及退職年金法案委員會外二委員會

金剛以下の艨艟南海へ

【横須賀電報】小林躋造中將の率ゐる聯合艦隊金剛以下六十四隻の艨艟は三十日午後一時横須賀出港九州南方海洋上で行はれる演習參加のため有明灣に向つたが途中大阪に寄港すると

南山蛙

十キロニ市放送實現のため活躍してゐた保坂DK理事長、この程材料蒐めのため金剛山に潜遊したが、そのおみやげ話がなかなく面白い、天下の名山金剛山も交通の關係上内金剛と外金剛とズンと趣り、京城から高城を仕入れる内と元山方面から移入する外とは旅館の食物、サービスから遊び外金剛は田舍じみていけないといふ、しかも外金剛は物價が高く、女、子供に必要なカゴ賃も昔のまゝの院廳に人一倍金剛禮讃者の保坂氏は老婆心を出して溫井里の駐在所に出頭して『一人七圓とは高すぎる乘合自動車なら一圓で行くものを』と談じ込み、その翌日から値下げする言質をとり再に宿屋の主人を呼んで『京城の旅館へでも行つてサービス法を見做つて來い』と苦言を呈したといふ強調好々爺保坂氏の名山を傷けまいとする言には外金剛の連中も拜聽したらしいが、これから外金剛の面目一新すれば遊客も保坂氏に感謝することだらう

坂東幸太郎氏 (民) 滿洲國の承認に依つて某國との戰爭起る危險があるが、軍部は準備してゐるか

荒木陸相 國際關係に何時如何なる變化を生ずるか判らないから、軍は常に待つあるの準備をしてゐる、然しさういふ事態に至らぬ様外務省に於て盡瘁してゐる

坂東氏重ねて滿洲國の國防問題や軍事鐵道につき質問するが機密に屬するからと陸相答へず、尚滿洲移民問題につき津崎尚武氏と首相との間に問答あつて金光庸夫、中島副相の質問應答ある、この時窪井鹿治氏の質疑打切動議出で國同を除いて多數賛成の下に可決され五時四十分散會した

と突咄ねる

から見れば直ぐ判ると思ふ加藤氏更に公債にばかり頼ることは資本家を利し大衆を搾取することだと喰つてかゝるが

藏相 銀行や信託が公債を持つてゐても、必ずしも資本家が利すとは考へてはいけない、預金者は一般民衆ではないかと一流の諧謔的議論で鋒鋩を反す窪井鹿治氏(政友)尋問し内相問題を蒸し返し堀切次官と問答を重ね、續いて地方官の黨略的更迭問題につき岡本一已、島田七郎右衛門兩氏より内相嫌がらせの質問を重ね

山本内相 黨略や他の勢力に依り地方官を更迭するは斷じていけないと言ふのが我輩の主張である

梅崎新師團長の挨拶
『渾身御奉公致す』
着任披露宴盛大に擧行さる

梅崎新任第二十師團長の着任披露宴は三十日午後四時より秋南旭町の龍山偕行社で盛大に擧行された、主賓宇垣總督をはじめ川島軍司令官、兒玉政務總監、高澤第四十旅團長、山縣聯隊長以下軍部各部隊長二百餘名の參列について大村鐵道局長以下總督府各局長、松本知事、井上府尹其他官民有志等總員三百餘名參集した、梅崎新任師團長は住田副官を從へて玄關に立ち、續々として參集する來客に對し丁寧に挨拶を交した、定刻を告げるや一同階上大廣間に設けられた宴席の席に着席、開宴に先立ち梅崎師團長は『渾身御奉公を致す』と第一線にある師團長としての堅き決意を披瀝し、別項の如く着任の挨拶を述べ、これに對し宇垣總督は『老年の故を以て……』と謙遜深く別項の如く答辭を述べ、ついで總督の發聲で一同起立、新任師團長の御活動を祝すと杯を乾して宴に入つた、一同窓外に降りしきる初秋の雨を心靜かに眺望しつゝ四方山の話に花を咲かせ、酒にビールに軍部官民とゝもに盃を交し合つて午後五時和氣藹々裡に宴を終つた

着任挨拶の辭

梅崎は二十年前京城に數年間勤めさせて戴きました、今回計らずも第一線師團に働く機會を得ましたことは身に餘る光榮であります、もとより渾身鞠躬の御奉公を致す覺悟でございますが省みますれば淺學菲才、總督閣下をはじめ列席各位の御助力なくしては到底この重任をつくすこと不可能と存じます、列席の各位におかれましては十分御援助の程切にお願ひ致します

總督の答辭

梅崎閣下にはこの軍國多事の際國民全般が大いなる期待をもつてゐる第一線の師團長を御拜命なされた、これは軍人としての本懷たるのみならず御一身御一家の名譽として一同とともに衷心より御慶び申上ます、今回御披露の意味合ひから御鄭重なる言葉を戴きまして一同の光榮と致し深く感謝するところであります、今後とも公私共に隔意なく御指導を賜んでお願します、重ねて厚く御禮申上ます

病氣を治す精神あり健康を欲する人々に告ぐ

電氣でありませんから御記憶を願ひます
萬國專賣特許 英、米、佛、西班牙、中華
オキシヘーラー (治病器)
發明者は世界の王たる日本人 東京牛込 前島藤太郎先生
定價 家庭用 金七拾五圓 / 金五拾圓

世界一治病王オキシヘーラーに就て
オキシヘーラーは酸素と云ふ大自然の力に依つて化學的に大氣中の酸素の吸收を多大ならしめ心臟の働きを強く正しくし血の循りを良くするから急性慢性の内科外科眼科の疾病を根本から治すのであります
原理は南北の寒い方向に力のあるもので其れでオキシヘーラーを氷點下に冷やすと強力となり水中に入れば中力であります寒さが効くに依つて力が強ふのであります其治病の威力を左に申述べます
一、心臟病に對しては全く天下獨歩であります
二、肺炎は百數日中這の使用で十二時間位で治ります
三、扁桃腺炎は一、二ヶ月で消へてなくなります
扁桃腺炎を知らずれば切開しての付かぬ病でありますがオキシヘーラーを使用すれば容易に除去します
四、ルイレキは二週間乃至五週間位で治ります
五、神經痛、リウマチ、腎臟炎は殆ち苦痛を除き一ヶ月内外で治ります
六、猩紅熱は一夜で喰ひ止める
七、百日咳は一週間位で治ります
八、肋膜炎、肺尖加答兒は五、六ヶ月で治ります
九、腹膜扶斯は一週間以内で喰ひ止める
十、流感は一夜で治る
但し病状に依り一律に行かぬ場合もありますが概して言へば本器は疑心の矢を放なさるでありませうが使用者の實驗談明と前十項を患者に應用すれば確實治るから感じ方がありません
病氣は治りさへすれば理屈は入りません實驗すれば疑問は解決します
慢性病でも一、二週間で治る様に思ふ人も少くないがそれは過ひます慢性病には必ず効果の有無に頓着なく一ヶ月以上熱心に繼續すれば必ず功を奏します
オキシヘーラーの使用には熟不熟の點から其威力を充分に發揮する事の出來ぬ人もありますから需求者の求めに依つて患者に施して上げます
オキシヘーラーは醫者となり藥となるのであります病投中に腹痛を發し嘔吐下痢等其他如何なる疾病にも痛む所へ手か足かに導子を結び付ければ忽ち病熱を激減するのであります
愛用者は醫學士を招聘し置くより遙に因ると效用せられます
オキシヘーラーは相當高價ではありますが一度求めたら永久使用に堪へ何の補充なしに何十人でも使用出來ますから本當に安いものではありますまい
賢明なる諸士は家内安全のため即刻即決是非御求めを願ひます
(私は四十六歳までは武士の末端にあつた武士に二言はない)
治病實驗例は御呈致します
適應症
賣捌所 オキシヘーラー普及會 京城府(本町四丁目) 瑞山府九號(?)
京城 吉岡定男 電話 本局二〇五番 振替京城二〇五番

祝新興滿蒙博覽會

仁川龍岡町
仁川物產株式會社
電話 六八五番

仁川山手町
中元源五郎

仁川宮町
磯永洋服店
電話 二二五番

府會議員
仁川仲町
加來次夫

移出牛商
仁川府長意里
谷本茂三郎
電話 七五三番

社説

國民的援助が必要
匪賊跳梁とわが警備力

◇

曾て奉天襲撃を企てつゝあつた匪賊は、廿八日夜半、軍首腦部の更迭を機會として愈よ奉天襲撃を決行したと傳へられ、その詳報は詳かでないが、ともかく過般來國境地方或は安奉線方面を主として活動しつゝあつた匪賊が大膽にも奉天を襲撃するに至つたとは注目に値する。勿論匪賊横行は今日に始まつたことでなく、滿洲の名物ではあるが、日支事變によつて敗をした支那正規兵が匪賊に投じたことによつて次第にその勢力を増大し、滿洲國の警備手薄に乘じて遂に奉天襲撃にまで跋扈し來つたのである。

◇

日支事變を契機として、匪賊の行動に著しい變化を來したとは事實である。即ち事變前の匪賊は、いはゆる馬賊の名を以て呼ばれた職業的の匪賊團であつた。尤も從來も屡々支那兵が匪賊化し、或は匪賊が正規兵に約變するとは敢て珍しくない事實として傳へられてゐたのであるが、昨今の匪賊は寧ろ兵匪としての特色を發揮しつゝあるのである。即ち昨今彼らの行動は、多く都市襲撃、鐵道破壞等多分に軍事的、政治的な色彩を有し、示威を主として掠奪を第二段とする傾向が認められるわけである。

◇

事變の直後わが軍の匪賊大討伐によつて一時奥地に追ひ込まれてゐた彼らが、討伐中止となるや彼らは頽勢を挽回し、滿洲國軍警およびわが警備力の手薄に乘じて盛んに活動を開始し續々として滿鐵沿線に出没し鐵道破壞、都市襲撃を行つたのである。これは明かに張學良らの示唆援助による滿洲國家建設に日本に對する反抗運動と見なければならない。滿洲國は建國早々のことであり、それでなくとも匪賊の跳梁は名物の一つであつた滿洲で、充分に匪賊を押へることは、今日の狀態としては殆んど不可能事であり、今後もなほ彼らの不逞の暗の活動はなほ繼續するであらうと思はれるのである。然らば彼らの跳梁を押さへて、新國家の治安を圖るにはわが日本の援助に俟たなければならないのは明かな事理である。

◇

今回の奉天襲撃によつて彼ら匪賊の勢力が侮り難いものであることを證されたのであるが、之に對してわが軍隊、その他の警備力によつて今後の對策が講ぜられるであらうが、一方又國境一帶の不安も未だに續いてゐるのである。この國境に動いてゐる兵匪團は總數約五萬と稱せられてゐる。これに對して平北、咸南北三道に跨る三百餘里の國境線を守るわが警官隊は僅々三千に充たない狀態で、何時彼らの襲撃を受け鮮內侵入を見ないとも限らないのである。これら寡少の警官が日夜國境を死守する苦勞は實に同情に堪へないものがある。よつて結氷期に備へて一層國境警備を嚴にする必要があり、警務當局でも國境に警官を增置してその警備力を増す方針であると聞くが、元より當然の措置である。われらは日支事變當時の熱意を以て、これら匪賊の討伐、警備に努めつゝある軍隊、警官に國民的の援助を與ふべく、常にこの注意を喚起する必要があると思ふ。

しずましたり――と
汪サン得意の一幕
下野聲明は下野せざるの聲明
マンマと擔がれた蔣と學良

國民政府行政院長汪精衛が突如下野を聲明して政府部內に大混亂を捲きおこし且張學良に對して悪罵の限りをつくして排斥した大芝居は一體如何に落つくであらうか?

支那當局は勿論のこと世界各國の注視が汪精衛と張學良の進退問題にかゝつてゐる

對日抵抗に無能な張學良を下野せしめ東北の軍政各機關を中央政府の直轄とせしめよ、といふのが汪精衛の主張であつた。そしてその結果は張學良の下野聲明となつて現れ汪精衛に對しては國民政府要人總がゝりの留任運動となり、更に第二次廬山會議となつて、局面は急角度の轉向を來たすに至つた

汪精衛の下野通電は確に各方面を驚かした。それは餘りに唐突であつたし、汪の勢力が政府部內に確固たる地盤を築き上げた後であつたから、さすがの獨裁政治家蔣介石も一歩を讓らざるを得なかつた、即ち何應欽、朱培德、宋子文ら政府要人がお百度を踏んで更に角にも汪に

現在の國難に鑑みまた多數要人の熱心なる慰留により手け一時現職に留まることを同意した、然し辭意を撤回するか否かは不明である。段役の結果としてけ來るべき第三次中央執行委員會全體會議に於て辭任問題の決定を見るまで現職を續けることになつた

と發表して國民政府要人をホット安堵させたのであつた

◇……◇

然し納まらないのは張學良である汪精衛に痛罵された揚句下野外遊を餘儀なくされたにも拘らず、當の汪精衛は現職に留ることゝなつてみれば體よく扱ひにされた張學良が如何に馬鹿であらうとも憤慨せざるを得ないだらう、蔣介石の片手落の處置に對して逆手を用ひ下野外遊の意思をガラリと變へて部下將領をして華北の獨立運動を推進せしめるといふ中央脅迫の大芝居を打つてのけた

蔣介石の代表張群が北平から追出されさうにあり、又張群から急電として

張學良は下野外遊を取り止めるのみならず北方獨立の實現性濃厚となつた、中央は速に對策を講ずる必要あり

と蔣介石に報告して來た

◇……◇

驚いたのは蔣介石をはじめ中央要人だ、汪精衛の慰留だけで散々手古摺つた揚句更に又學良一派の御機嫌をとらねばならぬ。學良を北平綏靖公署主任兼北平政務分會長に推薦したり、熱河問題で華北將領に對して軍事動令を發したりして氣分轉換を試みてゐる。一方又斯くの如き手段を採ることを汪精衛の諒解を求めたりして、蔣さんはなかなか忙がしいのである

汪精衛の打つた大芝居は一體何物を摑み得たかを見詰めてみると結局芝居は芝居以上の何物でもなかつたことをはつきりと知ることが出來る。手に汗を握つてゐた觀客がただ呆然とするばかりであつた

自ら行政院長の要職を辭して張學良を引き倒さんとした汪精衛その人が、何とか文句をつけてノコノコと南京入りをして廬山會議にまで出席して國事を論ずる以上、張學良が何の臆面もなく下野外遊を中止するのも不思議はない、張學良から綏靖主任の職を貰つただけで彼はなほ中央監察委員、國府委員、中央軍事委員會委員、北平政務委員會委員の要職を持ち、更に東北委員長、北平分會委員長の椅子を擁けた

これでは結局汪精衛の芝居以前の狀態と何等變らないどころか蔣介石の不甲斐なさを世間に表明しただけに過ぎない、泰山鳴動して鼠一匹も出なかつたのである

汪精衛自身にしてみれば『俺の勢力はこんなにも大きいものだぞ』といふ誇しにはなつた。蔣介石も、張學良も亦他の國府要人の肝を冷やしたことは事實であつたし、それだけの効果はあつた、張學良にしてみれば芝居の手際が案外うまいことと華北將領が依然として頼むに足ることを世間に示した、ただそれだけだつた

◇……◇

然し一番馬鹿を見たのは蔣介石だつた。共匪討伐に手を焼き、日本軍との關係に於て神經を惱ましてゐる所謂內憂外患多難の折柄汪精衛から下野で脅かされ、因果を含めた筈の張學良からは背かれ且又華北將領からは『最高府たる價値に足らず』と罵倒され華北獨立の氣運をさへ釀成したのであるから彼氏たるもの悟らざるを得なかつた汪精衛の企んだであらう蔣介石いぢめは効果があつたが、然し狡猾な蔣のことだ、どんな返報をするか、大芝居は愈よこれからが本舞臺に這入らうとしてゐる

◇……◇

これまでの經緯から觀察が知つたことは、支那人の言ふところの『走は走るに非ず走らざるなり』の意味深長な言葉通りに『下野聲明は下野に非ず、下野せざるの聲明なり』といふことだつた。此處に支那政客の裏表が遺憾なく發揮せられたのである（上田上海特派員）

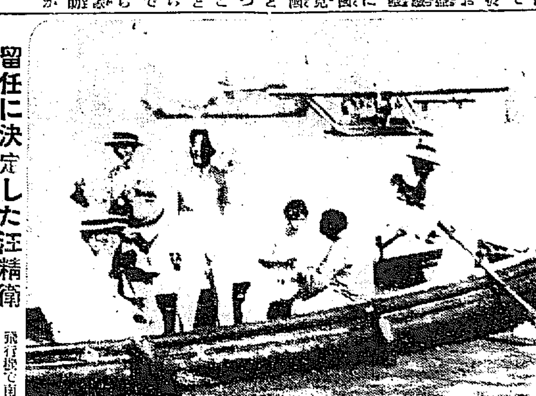

留任に決定した汪精衛
飛行機で南京に歸る……×印は汪精衛、○印は宋子文、後向きの婦人は汪夫人

この豪勢さ
砂金鑛區百二十を一手出願者もある

砂金時代!騰貴する金價に煽られて夥しい出願者の殺到であるそのラッシュの中に一手に百二十餘といふ夥しい砂金鑛區を出願した強の者があるそれがため從來毎月金山と砂金合せて百五十乃至二百件の出願申請に四五件に過ぎなかつた砂金出願が八月は百五十件におよぶ繁昌しさで大正五年鑛業令施行以來の新記錄を作るに至つた、出願の砂金鑛は全鮮各地に亘り、何れも砂金地帶であるが、このうちどの程度まで探鑛可能かは未知數であり如何なる方法で採鑛するかも今の處明瞭でないが、出願者は東京の某氏で成行き頗る注目されてゐる、なほ近く更に五十鑛區の出願を見るらしく或は一大砂金探鑛會社の創設を見るのではないかと觀測するものもある

京城にも近く
中央市場（一）
設置論盛んになり
府では早くも資料蒐集

京城府に一大中央卸賣市場を設置せよとの叫びは過般の京城商議を機として府民一部の間に囂硬に唱へられ、府としても百般の府は兎も角として近き將來には當然設置すべき性質のものであるから中央市場設置の根據となるべき各方面の諸調査を行ふ傍ら中央市場に關する各方面の參考資料を蒐集し準備に股を驅りつゝある次の一文は府の勸業係で蒐集した中央卸賣市場の資料を主記にしたもので關係者のみならず一般にも中央市場問題の理解の上に非常に參考になるものと信ずる

市場の意義

市場には廣狹二つの意義がある、廣義の市場といふのは賣主、買主が一定の時一定の場所に集合するの有無を問はず、貨物賣買に參加する賣主買主の總ての關係を總稱していふ具體的の市場を指すものであつて、廣い意とした賣買の行はれる經濟關係をいふものである例ち國內市場であるとか國際市場であるとか生糸、金融、棉花等の市場の意味は皆廣義に屬するものである、狹義の市場といふのは貨物の賣買を目的として或一定の時一定の場所に經過する所の賣主買主の集團若くは集合を指していふのであつて正米市場とか公設市場とか或は中央卸賣市場とかいふ具體的組織は皆これに屬するものである

舊時代の市場

市場の意義を斯く廣狹の二意に分つ効果は只國民經濟上から觀て意義があるからであつて、現代の市場の意義及び意義を知る上に於て最も價値のあるものである現代の市場はこの廣義の市場の中に存在する彼方此方の狹義の市場を指していはれてゐる

昔日の市場は狹義のもののみであつたから賣買するには必ず或一定の場所に人々が集つて物々交換の方法で取引を行つて居つたのである、店舗の開けたのは近世のことに屬し賣買するには市場以外の何處も存して居らなかつた、寧ろ市場以外の賣買は禁じられて居つたように見えるのである、我國に於ても仁徳天皇時代の餌香市、雄略天皇時代の海石榴市等は此種類に屬するものであつて賣買せんとする人々はその所有する貨物を一定の時一定の場所に持寄りて物々交換の方法で取引して居つたのである、鎌倉時代に於ても新編、高麗時代より李朝時代の中世迄この種類の市場が村落にも市街地にもあつて民衆生活の重要なる一部分をなし、その名殘は尚今日に至る迄殘つて居る

法律相談
男の魔の手
辯護士　寺田榮

【問】私は今年廿二歳になる女ですが、甲なる男に結婚すると誘惑され此地に參りました、勿論貞操も破られました、ところが甲は結婚の約束を履行しないばかりではなく、私に娼妓になれと強要します、私は初めて男の恐ろしい本心を知り、甲と別れようとしましたが、甲は私がこの地まで來た汽車賃と雜費合計五十五圓を立替へたから、それを支拂ふまでは放さぬと束縛するのです

（一）私は甲の立替金を支拂はなくてもこの地を去ることが出來ますか

（二）甲に慰藉料を請求出來ますか

（三）甲を刑事問題に附せられますか（悩む女）

【答】一、支拂ふ義務はありません父あなたの身體はあなたの自由ですから勝手に去つてよろしい、あなたが怖いから抑留さるゝのです、もつと強くおなりなさい二、Aは不法行爲による損害賠償の義務がありますから請求する事が出來ます

三、誘拐罪が成立します

兎も角一日も早く魔手から逃るゝがよろしい、自分の力で出來なければ警察に縋つて其保護を受くるに如くはありません、後の祟りなど顧慮せず官憲に信賴なさい安全に保護されます

本府山本技師 慶北旱害視察

八月中の雨量良好で旱魃の被害も幾分緩和され南鮮各道の作柄も樂觀されるに至つてゐるが本府農務課山本技師は慶北地方の旱害狀況視察の爲二十九日夜出發した同技師は九月一日から忠南全北南道の作況視察に向ふ筈

鹽販賣高狀況　專賣局調

‖八月一日より八月十日迄の鹽販賣高合計四百八十萬二千餘斤であるが、之が內譯を示せば新義州九十四萬二千斤、鎮南浦九十四萬七千斤、仁川百八十九萬四千斤、群山十六萬五千斤、元山二十萬五千斤、木浦十三萬七千斤、清津五十一萬斤である

平原線第三區落札

鐵道局直營による窮民救濟事業に編入される平元線第三工區開甲‖相田間四一粁の工事は三十日午前十時京城工務事務所に於て入札、指名工業株式會社が八萬三千七百五十圓にて落札した

校長から府へ希望
新規事業に織り込む

京城府の小學校長會議は三十日午前十時より府會議室に於て開催、各校長は學務課長、藤岡視學、社會課長及び各小學校長出席、府側より來年度新規事業につきそれぞれ希望事項を開陳、正午終了引續き懇談會に移り午後二時散會した校長側からの希望によつて來年度新規事業にかける希望條項を參考のため聽取したが、別に大きな問題はなかつた、その中でも特に目立つたのは一學級當りの兒童數を減少して貰ひたいとの希望であつたが、これは多年の懸案で別に今始まつた事ではない、現在府內小學校の一學級當り兒童數は平均六十名であるが、來年度は最大五十六名、最小四十八名位にて市內學級の校舍に各校の新設を必要とするが、實現は困難である

阿波共同汽船定期出帆
利通號　威海衛、芝罘、大連行　九月一日午後　九月三日午前
共同丸　威海衛、芝罘、大連行　八月二十八日午後二時　八月三十日午前十一時
長山丸　鎮南浦、大連、天津行　八月三十一日午前　九月一日午後
仁川海岸町四　代理店　野口商會

朝鮮郵船定期出帆
◎乘客貨物低廉船中食事附
（東京行、佐渡丸、長白山丸、北鮮行 江原丸、名古屋行、立神丸、大阪行、慶州丸、漢江丸、金剛山丸、平安丸、京畿丸、咸鏡丸、昌寧丸、上海青島行、興安丸 ほか　各九月發）
日本郵船出帆
朝鮮郵船株式會社

仁川出帆（代理店日鮮海運株式會社）
大連直行　明石丸　八月廿八日
裏日本北海道行　明石丸　九月六日　鮮海丸　九月十九日
裏日本北海道樺太行　日本海丸　九月十三日
群山出帆　裏日本北海道行
木浦出帆　裏日本北海道行
釜山出帆　裏日本北海道樺太行
浦項出帆　裏日本北海道行
朝鮮總督府新潟縣命令航路　新潟北鮮北海道線
元山出帆　西湖津出帆　城津出帆　雄基出帆　清津出帆
朝鮮北海道大連線
寄港地　大連、鎮南浦、仁川、群山、木浦、釜山、浦項、元山、清津、雄基、新潟、伏木、敦賀、小樽、大泊
使用船　朝鮮丸　日本海丸　鮮海丸　明石丸
新潟北鮮北海道線　寄港地順序
鶴谷汽船株式會社　仁川出張所

朝鮮汽船出帆廣告
仁川出帆
釜山出帆
木浦出帆

仁川出帆豫定
鮮航同盟會　仁川支店

そよろと忍ぶ秋風――
白粉は　殊更肌膚の爲に成るものを
肌荒れを防ぎ　白粉燒を作らず
眞から色を白くする　純無鉛で
チタニウムを主劑に特殊の成分を配合せる

三木元子女史創製

サーワ白粉

引續いて朝夕
肌の荒れないミツワ石鹸を使つた跡、膠膠組織の切れに合ませたサーワ化粧水で地肌をよく拭き、そして何方にも潤澤自在に美しいお化粧の出來るサーワ白粉をお使ひに成るのが宜しうございます。從來に無い生き生きした仕上りです。それから追々秋風の季節に成りますから、特に洗濯美顔料一回分サーワコールドクリームを使つての簡單なマッサージをなさるのが一番綺麗です。

新製品發賣
サーワ固煉白粉（白と肌色）各金三十五錢
サーワ水白粉（白・肌・濃肌）各金三十錢
サーワ粉白粉（白・肌・濃肌）各金二十錢
サーワ固形白粉 パッチリ型（白と肌色）各金十錢
（內地以外は關稅運賃を加ふ）

（新製サーワ固煉白粉容器の圖）

信用ある化粧品店・藥店・雜貨店にあり。無き時は本舗より直送。郵稅代用三錢以下よく。東京市內は一個一圓にても配達。

從來に無く明るい　生々とした個性化粧が直ぐ出來る
美白効果實に三倍の新白粉

サーワ白粉

新刊小形本『白粉の常識』御申越次第進呈

◎ミツワ石鹸本舗　丸見屋商店　東京・兩國（日本橋區米澤町）

I.72

南部版

慶北東海岸の漁業者救はる
本府の了解成つて 聯合會が資金融通

【大邱】慶北東海岸漁業者は目前に迫りながら極度の資金難のため一切の漁撈準備が殆ど不能に陥り焦燥裡に日を送つてゐる慶北甘浦、九龍浦兩漁業組合員中鯖流網業者に資金を融通して鯖漁に就かせる目的で湖野理事長は兩組合理事を帯同上城し總督府當局に資金融通の了解を求め大體の了解を得たので二十九日歸任直に道産業當局と資金融通を中心とする鯖流網業者更生策の協議にとりかゝつたが漁業聯合會からの融通資金は四千圓乃至五千圓で當業者百餘名が資金の融通を受ける事により充分窮狀を打開し得る可能性ある確實なもののみを選擇して所要資金を貸與する事になるらしいがこれによつて疲弊しきつた慶北東海岸の漁村を救ひあげる事が出來る譯である

昌原の水稻作柄
水組地域は增收の見込

【馬山】昌原郡に於ける本年度の水稻植付反別は一四、八六一町五反で水不足による植付不能面積は六七〇町歩に達し、かつ植付後の水不足のため本年作一八四、六六〇石は困難の見込であるが、概して同面その他水利組合地區內は作柄よく今後の天候が順調であれば一割乃至一割五分の增收であると

慶南道議 滿洲旅行
同胞慰問と產業視察

【釜山】慶南では在滿同胞慰問及び產業方面視察のため道評議員の滿洲旅行を計畫しその準備をすゝめてゐるが出發は十月中旬になる見込みで旅費の一部は道當局より補助する筈である

全南教育總會

【光州】全南教育總會は二十八日午前九時より光州普通學校講堂に開かれ二百餘名の出席者あり會長代理として山名學務課長の挨拶あり六年度事業報告七年度事業計畫豫算決議等一部變更あつて後意見發表にうつり松汀里工業學校長、學校山形校長は同校の現狀について松本松汀普校長は教育會事業について希望を述べ麗水普校長江口氏は職員の制定について意見を述べた

引込線は既定方針で邁進
仁川の產業道路 原案贊成者多數

【仁川】工業地帯花町產業道路と鐵道引込線問題については松島府尹を始め商工會議所が今春以來汗みどろで鐵道局と交渉の結果漸く實現の運びとなり同引込線を利用する各工場では組合を創立してこれが敷設費の支出方法に對し協議した所加藤平太郎氏の反對により會議に乘り上げた事は既報の通りなるがその後松島府尹や商工會議所では組合員の會合を求め加藤平太郎氏の私案と原案を比較して愼重に審議したが原案に贊成する向が多く從つて同組合では既定方針に基づき實現へ邁進する事に意見一致し加藤氏其他組合に加入されてない各工場には委員を選び加入を慫慂する事になつてゐるがこれにつき某有力者は左の如く語る

花町の產業道路は同方面に於ける各工場の便利を圖るのが目的でこれを府民全體から見ると强ひて必要とすべき道路ではない然し仁川が工業都市として今後伸びんとするには既設工場や新に生れる工場には出來得る限り便利な方法を講ぜねばならぬので補助金を支出する事になり鐵道局も自から引込線を敷設しようといふに對しこれを利用する工場が利害關係で納付するが如きは實に見つともない話で少し公共的精神をもつてすれば解決は何んでもない事である

水のほとりの秋日わびし（清州無心川）

あすに迫る商議選擧
漸く候補難を免る 應急の無理算段で 群山は形勢見直す

【群山】商議選擧戰も餘す所いよいよ後二日に切迫し最近日和見の形勢も些か熱氣を帯びてきたやうだが漸く立候補を聲明した裡氏は既に運動を開始し商餘會から內部的には小瀨橋口兩氏何れかに決定は成り三十日迄には兩者として正式に屆け出をなし運動に着手するものと見られてゐるが小瀨氏は目下內地旅行不在中であるから橋口氏が代つて屆出するらしい同氏は無頓候補として目されるだけにその周圍に對しては一般的に多大の注目を惹いてゐるが商餘會では上田（米）青木兩氏の出馬が噂されてゐたが上田氏は今回は見合すこととなり青木（雜貨）氏を推すことに決し着々名乘を上げたが黑樂會（錦町聯合）では小瀨川、三浦、吉冨、井內の四氏の中から何れかを推さんとして說得しつゝあつたが結局小瀨川氏に白羽の矢を立て出馬することになつたなほ九條通り町友會では光富氏の出馬を慫慂しつゝあつたが氏の承諾を見るに至らず最初より噂されてゐた如く上田（勝）氏の立候補を傾けることになつた米商側では役員會を開き山本、前田、牛田の諸氏に極力立候補を慫慂することに決し懇望しつゝあつたが遂に說得するに至らず候補難に陥つたらしいが更に三十日正午から再度の役員會を開き內地から歸省する田中（綿）氏及び長田、牛田、松坂氏等を說いて少くも三、四名の候補者を擁立したいと花岡組合長以下盛んに運動してゐるから三名位の出馬は確實と見られてゐるなほ商工組合でも沈默不關の態度にある形勢を變ひ二十九日午後役員會を開催し對策を協議した結果組合員中から神林、千頭、加茂、上田（勝）乙逸（仙）小瀨川の六氏を擁立すると共に香原組合長以下役員總動員で應援に努力しつゝあるが內加茂、小瀨川兩氏は町內からも推され既に出馬を聲明してゐる

し外三氏も確に立候補するものと見られてゐる桑町（桑友會）では加茂氏を推し既に運動に着手しその他全州通りの柳原、森本氏の噂もあり熊木（一夫）氏の出馬も噂されてゐるが何れとも判じ難く更に田（辰）孫田兩氏も逐鹿せぬものとみられてゐるが形勢如何では絕對でないと傳へられるに至つた商工組合の江戶氏も面僚方面の盛んな勧めによつて立候補するものと見て差支へあるまいその他形勢の如何によつて出馬するものと一般に見られてゐるものに井筒氏、數へられてゐるから候補難に陥り定員に達しない様な事はあるまいと觀測されるに至つたが朝鮮人側からは、李晚秀氏が再起する如く其他磯邊、村昌淡氏の顔ぶれ數へられてゐる

木浦は定員超過
得票運動は猛烈を極む

【木浦】木浦商工會議所議員選擧は十八名の定員に十九名の候補であり落選は只だ一人といふ狀態であるため運動は頗る猛烈であり各候補の陣營相伸し或は投後に同業者間に於て決するに至るのではないかとの觀測も行はれてゐる、なほ選擧立會人は井合次郎の兩氏に決定し選擧長及び立會人の選擧打合會を三十日午前十時から會議所で開いた

介氏現商議副會頭として重きをなす太田忠氏穀物業界なくてはならない昔からの一員で十五年を通じてゐる村四甲氏商議株式會社代表者として打つて出て精米業界に有力なる地盤を有する某氏面に有力なる地盤を有する鐵道推薦の今井嘉三、三戶正三、及び新進、土居喜七三氏が商業推薦と見られてゐる石田勝吉氏、これと地盤を爭ふものと見られてゐる宇田氏、料理屋組合方面に地盤なる地盤を有してゐる月見屋旅館專務社長、今井省三氏水產、無盡會社長及び組合長の位置に拠はりあとりがたき力を有する今村武次郎氏、海運運送業者間に信望厚き田中常松氏、石原嚴氏の代りとして海運業者から推されてゐる村尾重雄氏前回議員として再起を圖り立候補者から擁立せられてゐる吉田三郎氏（井深）及び荒尾巳七名が有權者から推されてゐる永井房吉氏都合十七名れてゐる永井房吉氏等合十七名朝鮮人側では商業振興派の金容鉉、李範賛、金昌鎬、鄭世澤、韓淑根等都合六名、計二十三名でその他高渡邊三郎氏を推さんとの傾向もある、なほ任金潤生、南方新一兩氏は疑問視されてゐる

今のところ仁川は無競爭
新顔の立候補なく やつと定員の有樣

【仁川】商議選擧界も期日を明日に控へていよいよ白熱化し、各立候補者の面にも緊張の色現はれ、何れも自ら駒を陣頭に進めて票の獲得に白兵戰を展開してゐるがこれといふ新顏の出ない限り左の如く定員そこそこの現狀で無競爭裡に競ひの幕を閉づるものとみられてゐる

內地人 側では酒造業商界に堅實な地盤を持ち最高點獲得を目指して運動中の深見貞市氏前記深見氏と同方面の地盤を持ち朝日釀造株式會社の取締役として名聲頗る高い老功永井市太郎氏花町側に推されて居る吉木壽

慶南赤色農民組合
建設の共產秘密結社 一味五十一名の取調べ終り 主謀者十六名送局

【釜山】慶南に於ける農村の細胞組織を根本的に覆へす共產運動として組織に狂奔した慶南赤色農民組合建設事件は去る七月四日以來晉州、馬山、宜寧、釜山、金海、蔚山の各署に於て一齊取調をすゝめてゐたが取調べの終つた者は實に五十一名の多數に達し大部分は所謂無產階級分子にて結局事件の中心となつて活躍した崔汝國外十六名が有罪として廿七日送局となつた該事件の首謀者は河東郡出身權大衡を最高責任者とする再建運動中を過般慶尚北道において檢擧され今度送局中であるが其の取調べの結果慶南にもその分派の潛行的活動しつゝあること判明し七月四日以來一齊檢擧を行ひ晉州、馬山、宜寧、金海、蔚山の各署で檢擧取調べしたものである

（寫眞は右上から＝崔汝國、李相北、朴源孝、朴洙命＝左上から＝朴西宇、韓聖鳳、申學采、金容實）

進永や梁山事件
この一味が黑幕で 農民を暴動化した

從來の運動は所謂インテリーの遊戲的策動で何等效果的でなかつた事に氣付いた彼等は農民勞働階層の所謂無產大衆の意識啓蒙に狂奔し金海郡進永面が最高オルグとして總指揮の任に當り釜山、晉州、馬山等の同志を糾合し慶南赤色農民組合組織を目論み嚴重なる秘密結社を結成したもので釜山における運動は昭和六年五月金時容（全南出身）の秘密結社工場事件以來二、三治安維持法事件を檢擧されたが取調の結果今回の事件と直接に關係のあることが判つた結局釜山では本件の擴大を事前に防止し得た譯で晉州馬山方面は實際の活動として見るべきものがなかつた然し進永面において小作爭議が相當く對抗せられたのは同地方の責任オルグ韓聖鳳の策動で又本年三月梁山に於ける農民騷擾暴動事件は金容實（收監中）の革命遂行の試練であつた事が判明した又蔚山の申學采が本年二月其の指揮する彥陽農民組合員の檢擧以外小作地を移動したのを憤慨し組合員約二〇名を指揮し地主金彥陽面西部里中仁吳の既に植付中の田地に押掛け其の業務を妨害し小作地の奪還を敢行した其他地主に對し「ハンスト」戰法で對抗すべく煽動し現に其戰法で成功した例もあるのみならず彥陽面松台里夜學校生徒の「プロカル」運動にも從事してゐた事が明となつた、而して檢擧中心人物を操縱しつゝあつたのは勿論權大衡であつた彼は「コムミユニスト」「烽火」といふ非合法印刷物を各地オルグに配布宣傳してゐた

主謀者氏名

▲本籍金海郡金海邑東上洞九六四 住所同 記者 崔汝國（三三）
▲本籍昌原郡熊南面林里一三六 住所大邱府東雲町一三〇 無職 李相北（二六）
▲本籍晉州郡奈洞面三溪里、住所同郡晉州邑西風町 農 朴源孝（二七）
▲本籍晉州郡奈洞面孫谷里、住所同郡晉州邑水晶町 農 朴洙命（二四）
▲本籍馬山府上南洞二四八、住所釜山府大新町九七七 無職 朴西宇（三八）
▲本籍金海郡金海邑東上洞一〇四三、住所同五六 記者 韓聖鳳（三〇）
▲本籍蔚山郡彥陽面西部里一六五 住所同 農 申學采（三二）
▲本籍昌原郡內西面檜宗里五四七 住所同 印刷業 金容實（二八）

馬山の撒水車
一日から 活動開始

【馬山】既報、馬山府民の待望の的であつた撒水自動車はいよいよ來る九月一日を期して市中を縱横に疾驅して活動することゝなつたが、府では依然不備のために撒水中通行人に對して飛沫等を浴びせ迷惑を與へることあるを顧念して一般府民にも注意を希望してゐる

教員同士の間に咲いた赤い戀愛
同志の檢擧から 噂の事實が判明

【光州】全南光州郡一公立普通學校訓導兪碩圭（二）（假名）と同校女教員李用錫（二）（假名）とは醜關係があつたので一時問題となり李は退職し、兪の訓導は潔水に憤り同じく退職したので兩者はひと火となつたが兪と李田の關係はたゞ戀愛のみならず主義にも深入したらしい李は現在京城の女教員會に出張中であるが、同志である第一普校の訓導某が先般京城に矢張り放送講習會に行きその際共產主義運動に飛込み主義の宣傳物を買ひ込んで大行李に詰めて持ち歸つたことを光州署で探知し二十七日午後同人等の下宿、市內南町旭大旅館に至り之を光州署に引致取調べ中であるが同人等は瑞光を機關紙として發行して居り光州公立第一普校の瑞光倶樂部と何等かの連絡あるものゝ如く思料され兪は嚴重取調べられる模様である

同志の訓導は前からの主義者
下關署からの照會で 光州署に檢擧さる

【光州】主義者の嫌疑を受けて光州署に引致された光州第一普訓導某は相當以前より社會主義に興味を持ち研究を續けてゐたとさへ傳へられてゐるが夏休みに入ると間もなく光州出發內地旅行の途に上り各都邑を視察して『赤い戀愛』を始め各種の左翼書籍を購入し柳行李に詰め込んで山陽本線を下關へ送付し自らは山陰地方を巡つて八月中旬下關に到着したが旅館に泊まつて自らの所持品を入質せんと附近を徘徊する商人風の男に下關署の和服刑事で住所職業氏名を聞かれ所持品を檢查されたが洋服のポケットより主義者連の常用する手帳その他が現はれたので刑事は被疑者として『不審な』と種々詰問したところ勉強のために研究するに過ぎぬと辯解したが下關署では光州署へその旨照會した所光州署では命を注視して來たに就き是所で光州の某々等と來合つたが檢擧から注目され事件不穩として光州署の活動となり二十七日遂に

述べてゐたとさへ傳へられてゐる

全南辭令（二十七日附）

光州公普訓導 兪碩圭 依願免本官
光州公普訓導 鄭錫胤
麗水小學校訓導 附田 翠
役務小學校訓導 酒句 敬三 休職を命ず

產聲を揚げた慶北の穀物協會
加入者二百七十九名を得て 二十九日創立總會

【大邱】慶北穀物協會創立總會は既報の通り二十九日午後一時から道會議室で開催されたが當日の出席者は道慶北知事、伊達內務部長、金產業部長等を始め立山商工課長、村木穀物檢查所長、鵜見技師その他來賓及會員側大邱渡邊氏を始め金泉の鵜尾氏、若木、倭館、慶山、安東、永川、河陽、浦項、醴泉、咸昌、尚州、慶州、聞慶等の各地から代表約百名列席し座長に渡邊氏を推し直に慶北穀物協會規約草案並に穀物協會々費徵收規定を附議し開會役員の選出、會費徵收規定七年度收入出豫算、八年度內地に米の宣傳方法等の審議を經つて八年度事業に對する意見希望及び組合員の要望ありこゝに慶北多年の懸案であつた穀物協會の創立總會は無事盛大裡に終了したなほ當日加入者は大邱穀物商組合の四十名を筆頭に金泉鵜尾の各三十三名等各地を通じ實に二百七十九名に達した

中小商工業者救濟の整備した基礎案
金融對策を骨子に 總督に陳情建議す

【釜山】既報、中小商工業者救濟對策を研究中であつた釜山商工會議所では左記の陳情書を提出することに決定した

陳情書 釜山に於ける中小商工業は歐州大戰終熄以來內外未曾有の不況により痛烈なる打擊を被りたるは勿論、地元に在りても幹內容に於いて見ざる財界不振の影響を受け、何れも到底極度の疲弊困憊に有之候、此の非常時に際し總督府はその緊急對策として速に左記實施方特に詮議相成度以て現下不況の重壓に沈淪せる我が中小商工業者をして更生の途に就くことを得せしめられ度及陳情候也

金融對策 第一、中小商工業救濟のため大藏省預金部の低利資金融通の途を講ずること▲低利資金の融通は既設金融機關を通じてこれをなすこと▲低利資金は可及的低金利をもつて中小商工業者に供給するため中間の取扱金融機關の取得する利鞘を最少限度となすこと▲既設金融機關に對し中小商工業者が現在支拂を延滯せる元利金は一定期間据置の上低利資金の融通をもつて借替をなすこと▲低利資金の既設金融機關貸出に關しては國庫の損失補償制度を設くること第二、低利資金の取扱をなす現行の擔保制度の緩和及び改善を講ずること▲都市金融組合に對する施設（イ、釜山の金融組合が現在保持せる資金二百萬圓は現狀地たる釜山に利用せしむること、信用貸に擔保貸付額の制限を撤廢すること、同上貸付の期間を延長すること、金利を低下すること、貸付條件を緩和し貸出手續を簡單迅速ならしむること、組合員の增加を爲すこと、▲殖產銀行に對する施設不動產擔保貸は高金利なるをもつて可及的低利資金を以て借替を爲すこと、擔保物件の種類並に適當價格の制限を撤廢すること、金利を低下すること第三、特に中小工業に對する金融緩和のため工場抵當法の普通化を圖り、工場機械、設備等の擔保

部價は購入價格を基礎とし實費の購買組合割引により算出したる時價の八掛となすこと

その他の對策 ▲購買組合取締を嚴重にし免稅その他の特權を撤廢すること特に鐵道購買組合が不合理なる運賃上の特權を有するが如きは直にこれを廢止すること▲既設中小商工業者間の同業組合をして共同施設の利用及金融をなすことを得せしむるため朝鮮の實情に即せる組合法規を制定すること

具體化した慶北實業家大會
費用は寄附に俟ち 大邱府後援で開催

【大邱】既報慶北道內實業家大會開催については其の後大邱商工會議所で各種の調查を行ふと共に經費の捻出法その他について研究を續けてゐたが大體の調查を終つたので近く部會を開いて協議し更に議員總會を招集して開催日時その他に關する最後の決定を行ふこととなつてゐるが主催は大邱商工會議所と商工組合とが共催し大邱府後援の下に來る十月或は十一月に公會堂で開催することに內定したほ大體のプランも出來上つたが、これが總經費は一千五百九十四圓でこれは大邱府內の關係者から寄附を募る筈である

五十一萬圓の時局匡救費
慶北の砂防工事事業所 三十ケ所を新設す

【大邱】慶北道山林課では既報の通りいよいよ時局匡救事業として五十萬圓を今年度內に支出し道內約三十ケ所に新に事業所を設定砂防工事を起して窮民救濟に當る筈になつたので國費並に地方費の事業所及出張所等の各主任を二十九日道廳に招集し時局匡救事業による事業所の設置場所及着手時期設計その他一切の事について打合會を開催したがこれによつて九月以降道內に約七十ケ所の砂防工事事業所が出來名實共に大々的の窮民救濟の事業がはじまる譯である

馬山の空巢狙ひ

【馬山】馬山警察署では近頃市中に盛んに空巢が頻々として起るのと、秋になつたことゝて、例年より早くから刑事四名をして每夜八時から翌朝五時まで二班に別つて夜警中であるが、去る二十九日午前三時ごろ府內都町岩田青物市場裏で擧動不穩の少年を認め、本署に連行取調べの結果右は東萊郡西面四番里生れ住所不定朴俶道（二七）で本月二十七日正午から五時ごろまでの間に府內都町一丁目福屋大郎方に侵入し家人の留守を窺つて現金十九圓八十錢在中のガマ口を窃取したことを判明したがなほ餘罪ある見込で嚴重取調べ中である

二百十日心配無用
大體に靜穩

【仁川觀測所發表】三十日朝の天氣圖によると高氣壓が八丈島より本邦の南東方海上に七六六ミリのものと黎古より滿洲北部の大陸に七六二ミリのものとあつてその中間には朝鮮中と日本及樺太方面とに低氣壓が擴がつてゐるのみで急に物になりさうな颱風の姿は何處にも見られないから九月一日の二百十日は天氣の惡い兆はあつても大風の心配はなく先づ全國的に無事經過する見込みである

慶北の教員異動は小範圍
六七十名の模様 發表は九月初旬

【大邱】既報八月末を期して斷行する豫定であつた慶北の教員異動は他道から出向交渉をして來たものもありこれらに對しては夫々先方の意思を確めて希望であれば出向を命ずる事となり回答を待つてゐるため豫定よりも多少遲れて九月に入るべく異動の範圍は學年途中であるため極度に切りつめて出來得る限り小範圍に止める事に努めてゐるが勇退者の後埋めと事情止むを得ず更迭を餘儀なくされてゐるものもあり軍隊から除隊されるものも二十一名に上るので如何に切り詰めても異動範圍を併せて六七十名にのぼる模様である

新興滿蒙博覽會
◇―第三回見學團募集

期日 九月四日（日曜）
ゆき 上仁川驛發午前十時四十分
かへり 京城驛發午後六時四十五分 同八時二十五分 同九時五十五分 同十一時十分（終列車）
會費 大人九十錢 小人四十五錢（但し往復汽車賃及び博覽會觀覽料を含む）
特典 場內各種興業物の半額割引あり
申込は各主催者へ
雨天の際は中止
主催 上仁川驛 電話四二四 京城日報支局 每日申報支局 共通電話三五七 町田新聞店 電話四五

菊牡丹かとりせんこう
よくきく とても
神戶市外阪神國道田中 長岡山州製造株式會社
朝鮮代理部 京城 株式會社澤友吉商店 京城支店

順天の軟式野球戰
實業團優勝

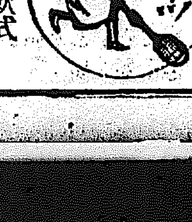

【順天】順天運動具店主催、順天野球協會、京城日報順天支局後援第一回軟式野球優勝旗爭奪戰は二十八日午前九時より公普グラウンドで開催、共榮、支局、日の丸クラブ、實業團の三チーム參加し左のスコアで實業團が優勝した

法	2214100	10
日	2012001	6
日	2100700	10
寶	1731501	18
寶	103002123	11
法	10220012A	8

第二回西鮮準硬球大會

【平壤】大每西鮮支局主催第二回西鮮準硬球大會は廿八日午前十一時から公設コートにて擧行大接戰の後岡本（鐘紡）小野田セメント中井（小野田セメント）の決戰となり三對二で中井優勝し優勝旗は桑原支局長から同君へ授與された

北部版

平壤からまた金塊一貫を密輸 新義州まで輸送した所で 發覺して捕へらる

【新義州】安東縣居住の金委貫および鄭昌明は去る二十四日新義州驛に金塊一貫目入りの印行李を送つて來たこと發覺し翌二十五日取押さへられたが取調べの結果先月下旬から平壤方面で金塊を買入れ數回に亘つて安東に密輸したことが判明し引つゞき取調べ中である平壤署から過般の現職警官らの金塊密輸事件の主謀者の一人韓文鎭を逮捕すべく來新中の元刑事一行は同人が早くも風を喰つて逃走したので空しく平壤に引返した

清津には清津の生命あり 決して悲觀するな―と陳情委員連を引見して 總督諄々として訓す

【清津】清津府民大會の推薦により來城した運動員五氏は引續き個別的に滯在中であるが、卅日は午前九時から總督府で宇垣總督と會見し縷々陳情した、總督はこれに對して『清津の將來は決して悲觀するに及ばぬ』と前提した

南廻線は進工が多少遅れるかも知れないが北廻線と同時に開通せしめる方針に變りはない、唯工事の都合上、一月か半月は遅延するかも知れない、清津は工業地帶として非常に有利な天然の條件を備へてゐる、廣大な平地がある上に水量が豊富である、羅津は土地が狹く水に乏しい、從つて清津は人爲をもつて阻止し得ない發展性があり、決して悲觀すべきでない、更に清津には大工場を目標とする漁港の建設が急務である、これは來年度豫算に於て具體化するであらう羅津の修築に關しては三、四年後にしてはと言つたのだが、根本的立場から急に着手することになつたわけだ、しかし決して清津の將來を奪ふやうなことにはならぬ、その點安心する樣府民諸君に傳へて貰ひたいと諄々として說く所あり宇垣總督のこの諄語は清津の代表達の耳に頗る心強く響かれ一同は總督の熱意に感激の面を輝かして、更に土木局長を訪ふて漁港問題を、林務課長には除木問題を、水產課長には漁港と水試支場問題を陳情し卅日は鐵道局長を訪問したが、卅一日は川島軍司令官及び戶田鐵道局理事を訪問の豫定

滿蒙博 長湍の觀覽團 三日掛りで來城見物す

開場以來全鮮の人氣をひとり集めてゐる滿蒙博は五十日の會期も餘すところ後一旬となり終盤の如く押寄せる各地方團體で連日會場は沸き返る樣な賑はひであるが、長湍郡白湍里の振興會觀覽團は孔至會長以下二十六名、郡內面記樂俊洙氏附添ひ三日三晩の豫定で鐵路をとり廿八日夕方京城驛に上陸龍山の宿舍に落着き翌廿九日早朝、朝鮮神宮に參拜し博覽會場を分の樣盗する市內を見物しながら會場に到着開場を待つて入場、滿蒙館の國際で滿蒙資源館をはじめ各道特設館、參考館、國防館と熱心に見物し豆汽車に遊び海女館や西藏館等を見物全く童心にかへり喜々として退場、それより動物園見物を了へて午後六時本社に來訪來社員で茶菓の饗應を受け少憩の後工場を見學の上宿舍へ引揚げ、三十日朝歸路についた

羅津の土地熱 坪當り廿二圓 買手多く賣手少し

【羅津】吞吐港決定と共に羅津方面の土地は殆んど賣りものがなくなり坪當り二十二圓を唱へるに至つたがそれでも買手が多くて行き亘らず思惑屋は寒谷洞軍馬補充部近傍に手を伸ばし五六十町の箇所が三圓といふ高値を示すに至つた

元山の陳情團 本府を訪問 各局に陳情

【元山】商議會頭杉野多市氏、道議川澤沖太郎氏、同南衞氏らは廿九日朝來城、卅日總督府を訪問、內務、財務、殖產、警務各局を歷訪し元山當面の問題たる府立病院の道移管、多年の懸案たる下水の改修、漁港修築の促進、逆關稅の新設等につき陳情した、逆關稅は朝鮮では曾て釜山府が試みた例があるが目新しい計畫で、元山ではこれによつて年額七千圓の增收を企てゝゐる

大都市へと躍進の南陽 家は建つ人は增す 自然地價も大暴騰

【南陽】羅津の終端港決定の報に依りこれが北鮮及び東滿の物資を吐き出す國境のヂャンクションたる南陽は一躍地價は高騰しチョンマゲに長キセルで大牛の夢をむさぼつてゐた鮮民も成金熱に浮かされ鐵路に明け暮れに暮れた一寒村も一躍殺風景をならべて新築家屋が續々と建てられ新興都市氣分わきたちモダン擅湖、即ち動産沃源湖の施設と肩をならべて發展してゐる去る二十四日から着手せる穩城間鐵道の軌道敷設も着々進捗し本秋十一月には開通されるが穩城南陽間も復物車を開通せしむべく工事を急いでゐる目下南陽驛附近の鑛床は着手し敷地內第八工區の如きは土工作業は六分通り進行し本秋結氷期前までには一分トンネルを殘す他竣工を見るとの事である

憲兵隊や守備隊 等々も新設

而して東部國境線と西部線の連絡全通も明年秋に迫り國際的都市即ち軍事上の警備機關に各所共一大變革はまぬがれぬものと見られてゐるが南陽に守備隊及國境監視設置されるものゝ如く鐵道用地の設定も測量済みと傳へられてゐるが一說によると穩城守備隊の移轉說も巷間に噂されてをり南陽を中心として國境守備隊配置も一般注視の的となつた

郵便局 急設を要望 一般に

更に著しき發展につれ通信機關及び金融機關等何等の設備なくドシドシく入込む人々は極度の不便を感じて居り灰幕洞及南陽兩地から三里を徒歩で穩城に至り郵便に依賴すと言ふ不便さであるので郵便局の急設を要望してゐる

汶山金組の活動 堆肥製造や麥作の指導

【汶山】汶山金融組合では坡州郡の貧農階級で常食とする副業麥は一年に九千六十俵に達し其の金額十萬三千圓を貸與支給するが生活は益々疲弊のどん底に陥るのを見兼ね組合員二千十六名に自作自給の食糧を作らせる計畫で大豆麥の栽培增殖を圖る一方麥作の指導に着手し五十一町歩に對しアンモニア肥料供給並同に肥料たまり建設費の補助までして青山理事以下職員總がかりで秋播の麥作指導に全力をそゝいでゐる（寫眞上は堆肥下は麥作の指導狀況）

患者と同宿し 遂に感染

【新義州】去る二十五日新義州梅町附近に發生したコレラ患者と同宿してゐた慈城郡慈延面乾下洞趙翁河は二十九日下痢症狀を呈したので早速隔離檢便中であるが眞正は免れないと見られてゐる

安東縣の患者數 初發以來 四十五名

【安東縣】秋涼と共に滿洲の虎疫は北滿の一部を除き漸次終熄に近づきつゝあるが何分にも衞生思想なき一部不心得者があるため二十九日にも發病二名の發生を見、二十九日にも發病滿に於て船夫宋壬田が疑似虎疫と判明したこれにて安東の虎疫患者は初發以來四十五名の多きに達してゐるその內譯は

▲附屬地（四名）全治一名、死亡二名、現在一名

▲附屬地外（四十一名）全治二名、死亡二十名、現在十九名でその發生場所は……が十割を占め明かに鴨綠江の汚水が如何に危險なるかを示してゐる

沙里院に支廳新設は不可能？ 何分にも經費が出せぬ 陳情委員の歸來談

【沙里院】合部制判所設置に關する陳情のため二十七日來府され總督府に出頭した宇佐見勝氏、田中幸、宮本荒太郎、田中健藏の三氏は二十八日相前後して歸沙したこれについて宮本氏は

法務局では笠井局長に面會親しく陳情はしたが何分經費の都合上全鮮數ケ所の既設支廳さへ廢止されて居る時代だから從つて新設などは迚も不可能事と思ふ然し陳情の趣旨は、たしかに聞いて置くとの事であつたと語つた

國境守備隊 初年兵檢閲

【慶源】國境第一守備隊の初年兵第一期檢閲は二十三日石川旅團長に依り施行され成績すこぶる良好でこれが檢閲視察のため……

多年熱望した柳多島の架橋 愈よ年內に實現か

【慶源】穩城、琿春の市民が多年の懸案要望中であつた豆滿江城川渡船場より柳多島へ架橋問題もいよいよ具體化して年內に架設せらるるものゝ如く二十七日咸北道土木課より永野技手來慶目下實測中であるが工費は四五萬圓と目されてゐるこの架橋は琿春へ通ずる國道、警備及び經濟の上に最も重要な役割を有してゐるものである

小瀨な匪賊 我が守備隊本部に來襲 交戰三十分間で擊退す 我軍二名重輕傷

【平壤】廿九日午前零時半頃撫見山日本軍守備隊本部を匪賊約百餘名が襲はんとし我軍は猛烈なる銃火を浴びせ交戰約卅分にしてこれを擊退したが中島部隊の松岡上等兵、木正三伍長は輕傷を同增田一郎一等兵は重傷を負つた

城津の市民 益々結束を固む 今後の對策を練る 陳情經過の報告會の後

【城津】城津の重大三決議に關する陳情經過報告會は二十七日午後八時から邑會議室で開催された吉留會長の挨拶について陳情員より陳情經過の報告に移り……經過を述べたる後……十七日市民大會後に於ける……への陳情經過を報告し……八日午前零時後二十分散會した

立ち消えの咸興少年團 補助金の百圓も宙にまよふ

【咸興】昨年以來咸興に於ける少年團の姿が消えてしまつたが表面上は指導者の總見岩男君が咸興を去つたので後任者を物色中だといつてゐる。しかし通りの事實は指導する費用の捻出方法がつかめないく結局今や咸興少年團は全く有名無實文字通りの存在で咸興府の補助金百圓も宙に迷ひ、團長井上通氏は咸興事件に堪ずる途あつてあらゆる公職を辭すと共に少年團長も辭任するやに傳へられ今の所では咸興少年團の更生は可能性がむづかしいやうである

元稅關吏の橫領事件公判 懲役一年半を求刑

【新義州】元新義州稅關監吏安永大吉の職務橫領、公私文書僞造、詐欺行使、詐欺被告事件は二十九日午前九時四十五分から新義州地方法院公判廷で岩池裁判長係小田檢事立會で開廷、被告は裁判長の訊問に對し犯行の一切を自白し最後に寬大な御處置をと哀願したが係檢事は同情すべき點がないとて懲役一年六月を求刑午前十一時十分閉廷した判決は九月五日

明るい咸興 大反射鏡新設を出現すべく

【咸興】咸興の入口を明るくして咸興驛頭の初印象を快くしたいとの見地から咸興府では咸鏡線に反射燈を設備した上五百燭光の電燈を昭和通りから咸興驛の方面を照しモツ一つは大和町と昭和通りとの三角點に同樣電燈を設備した大和町から驛に出る目標たらしむべく計畫を進めてゐる

せつめい 在咸興天理教信者の公園道路作業奉仕

羅津の諸施設 海港としての豪華版を現出

【羅津】日本海の一角に出現せんとするマンチエスター羅津港は今全世界の視聽を集めて華々しくスタートを切らんとしてゐる、滿鐵では此處に先づ建築事務所を設置することになるが、收用令を適用して買收する約九十萬坪、埋立によつて生ずる約六十萬坪、都合百五十萬坪の地域に施設される主要なるものは卅七、八萬坪にわたる大操車場をはじめとし埠頭、倉庫、上屋、事務所、官舍、病院、郵便局、現場事務所、住宅等でいよいよ羅津開港の曉に滿鐵朝鮮出張所とかの名稱を附した統括機關が設置される模樣である

平南の辻强盗 牛代を强奪

【平壤】平安南道大同郡古平面中端里金成賢は甥萬錫を伴ひ牛一頭を賣つた金卅九圓餘を懷中して廿七日午後七時頃歸宅の途中大同郡古平面九井里の大同江岸に差かゝつたところ一名の強盜……

吉載間 主要路 關係方面の寄附で改修

【吉州】吉州、載德間三等道路は惡山嶮路道工事資料運搬其の他重大使命を有しながら、道路の狀態不完全のため自動車は勿論牛車さへ通れぬ個所があるので吉州郡では各方面に勸誘し關係各組と吉州自動車部等から改修費二千圓の寄附を得て改修に着手し近い內に完成の豫定である

平壤府の電氣公債 第一回拂戾 二萬圓償還

【平壤】平壤府の大正十一年借入電氣公債百四十五萬圓中第一回拂戾は去る十日京城殖銀本行で抽籤し千圓券五枚、五千圓券三枚、計二萬圓を九月一日京城殖銀本行で現金拂渡しを行ふと

大公望に見惚れた女 汽車をとめ大目玉頂戴

【咸興】咸南定平郡廣德面新昌里……女は二十二日午後三時五十分同里二飲食店營業李福淑といふ咸興十三號隧道の上から河岸の太公望に見惚れて警笛も聞こえず折柄通過し來つた五一四號列車を立往生させたので大目玉を頂戴した

咸興の公認競馬場 朝鮮人側で設立を熱望

【咸興】咸興大會が進展失敗の歷史を有し、且つ最少限度三回の資本調達を要するため咸興公認競馬場の設立運動は甚だしく昂勢を失つて今のところでは見込の悲觀論が有力であるが、競馬ファン達は馬政良ファンの內部に立ち入つて打診して見ると鮮人有志の胸中に頗る健在にして最後の經營計畫に非常な執念を持つてゐる樣である

農村の救濟會議 坡州で開催

【汶山】九月一日午前九時より坡州郡會議室で坡州財務部長及び金融組合聯合會幹部並に汶山、金村、臨鶴の三金融組合長理事その他關係官公署の職員參列の下に農村自力更生の具體的方策並に部落救濟問題を主題として協議することになり時局柄一般に結果を期待されてゐる

時代向きの警察官を養成 咸北道の巡査教習所に新味を加へた講座

【羅南】咸北道では去る十五日第二十一期の巡査教習生の入所を見たが、從來の法規偏重の教育に新味を加へ、教育科目に思想と事業遂、法醫學の諸講座を加へ、時代に適應し眞に民衆警察の意向にピッタリ合つた警察官を養成することになつた、これは、この夏以來、何事か起すであらうと待望の眼をむけられてゐた坂本警務部長が示した抱負の片鱗であるがこの新しい教育を受けてゐる教習生は本年十月から一般警備のフロントに立つわけであるため貴重なる資となるであらうといはれてゐる

平南の出水 署長會議も一週間延期

【平壤特電】平南道下の出水のため來る二日より道廳に開催の筈であつた、警察署長會議は一週間延期された

長津郡下の腸チフス 續發の傾向

【咸興】咸南長津郡中南面洞水里に去る十日から二十五日まで五名のチフス患者が發生、中一名は死亡したが猶續發の虞あるので所轄下碣隅では之れが撲滅につとめつゝある

內湖の更生策 道當局に哀訴陳情す

【咸興】咸州郡興南內湖は千餘戶の半農半漁部落で從來は同部落の海岸に海苔物を漁撈してゐたのであつたが本年三月十五日附の西湖津陸揚地に指定以來內湖で直接間接に收まる利益が莫大なものであつたが……がないので部落民の生活に致命傷を與へ兩來般彼のドン底に陷つた狀態で四々當局に陳情哀願したるも何等効果を得ない處から去る二十四日同地に市民大會を開催した結果金潤德氏外部人十九名の陳情委員を選任して道郡當局に書面を以て陳情した

咸南の府尹郡守會議

【咸興】咸南道では來る九月十九日から三日間府尹、郡守會議を開催することになつてゐるが同會議に提出される諮問案は

▲現下の情勢に鑑み郡市農漁村に於て特に急施を要すると認むる事項▲地方振興策立案後の經過並に之に對する改善若くは新に新設を必要とする具體的意見の二項である

鐵原寅目面の敬老會 篤行家を表彰

【鐵原】鐵原郡寅目面敬老會では第二回敬老會を去る二十日面事務所で催し高齢者男女合せて七十餘名を招待し多數の來賓も參加して和氣藹々裡に宴を終つたが席上孝行と勤儉力行の德をもつて鄕黨の模範たる南士汝氏に銀盃一組を贈つて表彰式を行つた

長富一之祐氏

【平壤】平壤府錦町一〇三金物商長富一之祐氏は宿痾の心臟病で二十九日午前七時自宅で逝去した、氏は三期に亘り平壤商議議員に在り多年平壤のため盡力した人である享年五十八、葬儀は卅一日午後五時途中行列を廢し西本願寺で執行

茂山森林の大自然美をフキルムに收む

【茂山】本道で計畫した道內諸施設映畫撮影事項の映畫作製につき九月一日總督府より係員來茂し十一日には茂山郡東面新站より延社に至る約四里の間に亘り茂山郡ならでは見られぬ大森林の自然美をフキルムに收める筈にて森林愛護思想振興のためである

汶山普校父兄會

【汶山】汶山公立普通學校では卅一日午前九時から講堂で父兄大會を開き家庭と學校の連絡授業料徵收問題等の協議會を開く

帝麻入 布ホース 消防ポンプ 消防器具被服 角一ゴム製品
本店 大阪西區立賣堀南通六丁目
出張所 東京・福岡・吳・佐世保・横須賀・舞鶴
京城府南大門通三丁目 株式會社 赤尾保商店 京城出張所 電話本局二〇三七番

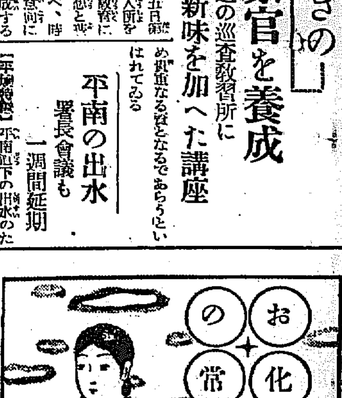

白粉を附けられぬ女學生諸嬢へ

◇美容の心掛けは早いほど好い

◇急にと云つても出來ない相談

森律子孃

お化粧とさへ云ひますと、それが何でもお洒落、と云ふ事にしてしまはなければ氣の濟まない時代がありました。女學校教育が一時に盛んに成つた當時のそれは、それ迄の婦人風俗に對する、云はゞ反動的の感情だつたとでも申すので御座いませうか。

勿論私は御座いますが、或る程度迄のお化粧は決してお洒落と呼ばるべきでは無く、身嗜み―寧ろ禮儀で無ければ成らない筈だと考へます。

さて女學校へ入ります頃から漸く身體にも變化が起きますわけで、此發育盛りに餘り無頓着にして居りますと、本來は處女の比ひ無き美しさに輝くべき皮膚も荒らされがちで、或はざらざらしたり毛孔が妙に擴大して果は見苦しい面皰や吹出物が出來たり、後に作りがちなものですから、早くから適當の手當を致して、悔み後日に殘さない心掛が是非とも必要で御座います。

泣かされる原因 娘盛りに成つて

戶外の運動は充分であり、從つて日光や外氣には惠まれて居り、それで居ながら斯うした荒れた皮膚と成り或ひは吹出物さへ出來ると云ふのは、何うしても多くの原因が皮膚の不潔といふ所に有りはしませんでせうか？勿論胃腸が惡いと云ふ事、特に便秘に斯うした疾病等は原因すると云ふ事は定說で御座いますから、之は精々注意して多く蔬菜や果物を攝る事が宜しいのですが、外からの手當として何よりも皮膚の清潔で御座います。

何でも無い此簡單な皮膚の清潔といふ事こそは

美容の第一歩です。

洗顏を怠つてはいけません。若し入浴しない場合には、就寢前に必ず洗顏して一日中の汚れを落す事。要するに皮膚から出た汚れた汗や脂肪を其儘にして置かぬやう、塵や埃の附いたまゝにして置かぬやう、いつも皮膚を清潔にして置く心掛けが肝腎なのです。それには何うしても石鹸が缺き難い物で、石鹸は皮膚の洗劑に成つて居る所に相違はありませぬが、然し石鹸でさへ有れば、と云ふのでは大きな誤りで、肌を荒らさない、作用の緩和なものを選ばないと却つて皮膚を荒らして了ひますから、此點研究の行屆いてゐるミツワ石鹸を推奬いたします。先づ皮膚をよく

濕し溫めてから

兩掌に採出した泡を全顏に付け、指先を働かして小鼻の脇から口の廻り、額から生際、耳の後ろから襟脚と云ふやうに隅々までよく撫でさすつてから跡を流すのです。

簡單なミツワ石鹸の使ひ心地は格別で後は肌からサッパリとします、それから濕りをよく拭つてサーワの化粧水を塗つて置くのが宜しいのです。然うしますと夜つぴて皮膚は新鮮に呼吸が出來まして、翌朝は生々とした皮膚に成つてゐる事に成りますのです。

一々洗顏するのが面倒でしたら外出から歸つた時とか其他の折に今申しました化粧水か脫脂綿の切れに濕したもので拭くとか、或ひはサーワのコールドクリームで拭く等も宜しく、但し脂性の方でしたら此コールドクリームの跡は

よくく拭除る

事が必要で、そして其常用のクリームとしては脂肪乾性のサーワのヴァニシングクリームをお奬め致します。同じ意味で荒性の方には脂肪性のコールドクリームが宜しい事は申す迄も有りません。

それから水の事ですが、水道の無い所の方なら成るべく一度沸かしたものを使ひ、然無くば金盥一杯に硼砂末小匙一杯を溶いて、つまり軟水にしてからお使ひに成るのが皮膚の美の爲に結構で御座います。

入浴を怠れて居ましたが、總て入浴なり、或ひは溫湯で洗顏なさいました後は、冷水で輕く叩くか若しくは冷し手拭で一面に拭はれるのが皮膚の爲に好い習慣だと思ひます。つまり開いた

毛孔を之で緊める

意味なので、さうして地肌の濕りをよく拭除りました時の序でに、化粧職に適良無しで、それも白粉を附けながらも決して白粉を附けたとは見せない、女學生方によい化粧を御存知でせうか？

しましたクリームや化粧水と同一系統の白粉で、日本で初めて出來ましたチタニウムを主劑に特殊の成分を配しました、純無鉛無害のサーワ白粉と云ふのを使ひますので、つまり其中の固形が煉白粉、或ひは最近發明されました見るからに可愛いゝ其

固形白粉と云ふ

のを容に取分けて清水で稀釋し、額から頰から萬遍無く、云はゞマッサーヂをする樣な氣持で順に擦込み、伸ばし、撫でゝ行くので、之が悉皆擦れて自然に乾いた所で水か微溫湯でもつてソット、つまりたでる樣にして表面の白粉を落しますので御座います。

と、此白粉は從來に無く分子が微細で、そして其被覆力が三倍からも有りますから、生地に滲込んだやうに溶合つた白粉だけが殘つて、表面の要らない白粉は總て落ちてしまひ、やがて之が乾きますと如何にも地肌の美しい白さにネンノリと其自然な白さが浮いて來ます譯であります。

斯うした仕方ですから白粉附れの有りやう筈は無く、全く白粉氣が見えないのですから、何方でも安心して試みられますし、第一

純粹の無鉛です

から絕對に心配が御座いません。勿論二度よりは三度と度重なるに伴れて一層效果は現はつて來ますので、つまり白粉が肌に馴染むと申しますのが之で、軈ては其白さが身につく事にも成り、又サーワの化粧といふ場合に成りましても白粉が馴染まない於云つて直ぐに剝がれなく成りますので御座いますが、と同時に、御夜間に近い方にも時々は其濃化粧を試みて御覧に成るのが宜しう御座います。序でながら濃し化粧としてはサーワ又サーワ・ヴァニシングクリームを薄く塗つた上へ、サーワの粉白粉か濃肌色か又薄く叩くのも面白いもので、特に日焼した肌へは濃肌色が適當で御座います。

小冊子『白粉の常識』 新聞名記入御申越次第進呈 東京日本橋區本石町 ミツワ石鹸本舖 丸見屋商店

景品附大賣出し

健康生活の必需品

仁丹ハミガキ

仁丹歯ブラシ

仁丹の煉歯磨（家族用 四十銭／別大 廿五銭／大形 二十銭）は壹本毎に

仁丹の粉歯磨（大袋入 十銭／徳用包 九銭）は貳袋毎に

仁丹歯ブラシ（一號 廿五銭／二號 二十銭／三號 十八銭）は壹本毎に

全部へもれなく

今！寸時も手離せぬ

銀粒仁丹

定價 五銭

販賣店にて

すぐ進呈

御注意　御買上は『景品レポーター』の出てゐる販賣店で『福當り抽籤券付』と御指定願ひます

福當りは……懐中時計

（抽籤にて）

クローム側（同鎖付）

◎又はお好みなれば……クローム側腕時計進呈

大阪市東區玉造町　仁丹本舗　森下博

雨―一日の休養で
大會氣分愈よ高調
戰士のコンデイシヨン良し
けふ快技を示さん

大會氣分はいよ〳〵高調されて見るもの見らるゝもの、たゞ陶醉の頂點に立つべき本社主催全鮮野球爭覇戰は第三日目に心なしの雨のため中斷のやむなきに至つた、しかし丁度大會日程半ばにして一日休養することは、この上ないコンデイシヨンを選手たちに與へるもの、力を蓄へて勇躍快技を球場に展開するとき、われらも壯美の快感に心をときめかすことであらう、しかもけふの三試合は奇しくも中央と地方の諸豪が相對峙して制覇の大業めざして明朗なる熱技を展開せんとするものだ、中央の堅壘になだれ打つて押しよせる地方强剛の大進軍――まさにわが爭覇戰のみ提供するこの大繪卷こそ見逃し得ない興味が醱られてゐる

殘る者奇しくも
地方と京城の對峙
打撃の咸興と守備の京電
覇者遞信と智謀釜山鐵道
龍鐵軍と國境の雄新義州

なほ第一試合は天候に惠まれて第三日目にはじめて出場の北鮮の剛雄にして打力を誇る全咸興と中央に不拔の守備で知られる京電の第一試合を劈頭に、つゞくは前年の覇者遞信と最後の進出に新鋭京城府廳を到躍せしめた優り劣べからざる底力を有する釜山鐵道の對戰最後は京城龍鐵軍と三シーズン連續優勝の偉大な記録を持つ龍山鐵道と名投手小田を中心に稀に見る整つた守備と鋭い攻撃力を持つ北鮮の驍兵オール新義州で、この三試合には悉く剛敵の興味あり、ファンの期待を充分に滿足させるものがある

大邱軍退城
オール大邱チームは校大會で不振一勝の殿を引あげて廿九日二勝取のトップに強敵と闘ひ惜敗取れたので三十日午後十時三十分京城驛發列車で退城した

金漢卿以下判決言渡し
けふ東京控訴院で

【東京電話】朝鮮〇〇運動の計畫から朝鮮各地の赤化を圖らんとして捕へられた首魁金漢卿以下二十三名の控訴公判は東京控訴院で審理中のところ三十日午前十時判決言渡しがあつた主なる者左の如し

懲役六年　金漢卿
懲役五年六月　李雲洙
同五年　金鶴廷
同五年　宋昌漣
同五年　朴得鉉

外十八名はいづれも懲役三年六月乃至二年の判決を言渡された

旅客機の發着時刻改正
九月一日から

東京、大連間定期航空便の發着時刻は九月一日から秋期プログラムによつて左の通り變更せらるゝが改正時刻は下り便は從來の通り東京、京城間を一日中に飛來するも上り便は大連、福岡間を一日間に飛行して同地に一泊するものである

下り便 東京發前七時▲大阪發前十時五十分▲福岡發後一時▲蔚山發後三時▲京城着後四時五十分▲京城發翌日前八時三十分▲平壤發翌日前九時五十分▲新義州發翌日前十一時十分▲大連着後零時五十分

上り便 大連發前七時五十分▲新義州發前九時五十分▲平壤發前十時五十分▲京城着正午▲京城發後零時十分▲蔚山發後二時十分▲福岡着後四時▲福岡發翌日前九時▲大阪發後零時三十分▲東京着後二時五十分

二科展の審査終る

【東京電話】第十九回二科美術展の鑑査は廿六日より行はれてゐたが卅日正午審査を了し、午後六時に入選者を發表した、洋畫四三五點、彫刻五十點の入選で、應募の一割五分の難關振り、新入選八十八點、女流は四十餘名であつた

故山崎少尉の遺骨歸る

附近で名譽の戰死をとげた歩兵七十七聯隊故山崎少尉の遺骨は龍山驛頭に於ける告別式を濟まし、三十日午前十時七分龍山驛發列車で思ひ出深き故郷へ歸還した

此の大豪を迎へて
朝鮮側からも出陣
橋谷、成の兩氏會見で決定
内鮮對抗の拳闘戰

新興朝鮮の記念事業の一として我社の招聘を受け來城する日本プロフエシヨナル拳闘聯盟、拳闘大會はいよ〳〵來る九月三日京城運動場庭球コートにおいて屋外競技の歸戰を行ふことに決定した、日本國民の性質にピツタリとあつた、そして時代にふさはしい新興スポーツとして、おそらく拳闘の右に出づる競技はあるまい、『ラグビーと拳闘』を語らなければ現代人としてスポーツに精通したと云へないといはれ、斷然は今や

◇…拳闘 競技に集中されてゐる、この拳闘の試合は一ラウンドを六回戰ふのを法則としてゐる、試合一ラウンドのタイムは三分間、一分間の休憩をなした後再び相對するのだが勝負の規定は相手方によつて打倒されてから十秒以内に起上ることが出來ない場合はノツクアウトといつて完全に勝負を決するのである、このノツクアウトでない場合は打點（パンチ）の數を審判が考慮判定して優秀なる者を勝利者と決定する、しかし今回我社が招聘する日本プロフエシヨナル拳闘聯盟代表チーム選手は既報の通り京城で既に競技大會を遂行する意味と拳闘の眞價を紹介する點において前途既に勝負を決すべく、特に八回戰（エイトラウンド）を敢行してノツクアウトとなつた、京城には十數年前から朝鮮拳闘俱樂部があり、會長成義敬氏自ら自費を投じて府内西四軒の私邸内にクラブハウスを建てアマチユアー拳闘選手を養成し、すでに我國拳闘界に名を馳せた名選手を輩出してゐるが今回我社の大會に賛意を表し廿日橋谷氏と成氏が會見の結果、プロフエシヨナル拳闘聯盟代表選手と對抗戰を擧行することに決定した、我が京城手が斯界の雄、日本プロフエシヨナル拳闘聯盟代表と一大決戰をなす

◇…雌雄 を決することは朝鮮拳闘界に上を飾るもので非常な期待をかけられてゐる、公認の代表選手はそれ〴〵會長が極秘プログラムを作り優勝を誇らしてゐるが三日試合の當日に發表される朝鮮拳闘俱樂部代表選手が、この大會を向ふに廻はして如何なる奮戰を演ずるか、興味津々たるものがある、なほ兩方の代表選手は三名乃至四名選出戰するが成義敬氏は自ら進んで經驗ある本社の拳闘大會當日レフエリー（審判）となつて各ゲームに協力することを快諾した（寫眞說明、向つて右から朝鮮拳闘俱樂部會長成義敬氏、日本プロフエシヨナル拳闘聯盟長橋谷重一郎氏）

着々工事進める
半島文化の大殿堂
府外延禧面のＤＫ送信所
二重放送近く完成

半島における空前の文化的の大事業十キロ二重放送實現に力强い第一歩を踏み出したＤＫ朝鮮放送協會では、結氷期前までに凡ての工事を完了せしむべく保坂理事長みづから先頭に立つて準備を急いでゐるが、この選定された府外延禧面の送信所敷地も大倉組の手によつて着々地均し工事を進め、近く十キロ二重放送の心臓となる機械室その他も新築され、これと同時に日本一の大ラヂオアンテナ塔が内鮮兩語に一對宛四本、丘陵を利用して三百數十尺の中空に聳え建てられる豫定で、東京よりこの方面の權威者今岡技師が來城して工事の指揮をしてゐる、また一方巨大な十キロ二重用の機械は東京電氣會社川崎工場で目下製造中であるが、この監督のためＤＫから片岡技師外二名の技術員が現地に出張して萬遺漏なきを期してゐる、なほこの二重放送は内地のそれが夕刻よりの兩語放送時間中に別に教育講座を設けて四、五時間大衆の教化を行つてゐるに比し、ＤＫのは内鮮兩語を全く分離して朝から晩まで殆んど絶え間なしに放送するのであるから、全日本ラヂオ界における劃期的な大事業であり、その前途は各方面から頗る期待されてゐる

共同洗濯場
三清洞に出來る

京城府社會課にて計畫、北部方面委員の手により實施することになつてゐる共同洗濯場は三清洞の國有地域にして本府に對し三清洞の河流川上流を使用許可せらるゝ樣交渉を進めてゐたが、該地域は河川區域でなく砂防區域であるため府手の照會にて何れとも決定し得る旨の回答に接したので此程同方面委員から府手に對して同地域使用の願書を提出して來た、近く正式使用許可の指令がある筈でそれと同時に府土木課の設計に基づき急速に竣工せしめることゝなつてゐる

二千三百圓
拐帶逃走
藥種商店員の惡事

府内笹井町四三番地李文弼方に雇はれてゐる李鍾漢（二五）は廿七日家を出て以來歸宅しないので家人が搜査中廿八日自分の雇主鍾…方の土地收引一通を窃取して貸借…興株式會社で現金二千三百圓に換へて、何れへか姿をくらました事判明したとの事

京城府が
肱鐵を食ふ
バス危く休業

明した、車は前以て犯行を計畫してゐた模樣で滿洲方面へ高飛びしたものらしく取押さへ方手配中

談合防止で難避となつてゐる京城府がトンだ飛沫を被つた府營一蹴して業者に對して入札の通知を發した所業者は過般のバス不正事件で當局からガソリンならぬ脂汁をギユー〳〵しぼられた直後せ、か『府の安い單價ではとても應諾致し兼ねる』と結束してアツサリ肱鐵を喰はして來たこの爲にあわてふためいた府當局は豫定價格をある程度まで吊りあげて漸くガソリンにありついたが危ふく運轉中止の憂目を免れホツト胸を撫で下したとの事―

西鮮一帶の豪雨
大同江出水し
避難民三百餘名
水門を締切つたので
内水市中に汎濫す

【平壤】平壤府では三十日の平壤大同江の大出水にあたり浸水した東大院里、船橋里、梧野里等の避難民三百十二名に對し卅日朝來大人一人一食二合、小人同一合の割合で粥を給與し避難民は之れを避難所で浸き不安の裡にも救護されてゐるなほ平壤府當局員は徹夜で今回の大同江增水にあたり水門を締切つて大同江の水の逆流入するを防止されたが爲めに内水のため三十日午前十一時現在四十二戸の床上又は床下浸水を見た避難民は附近に避難した者もあるが多くは我家に頑張つて水の引くを待ちつゝある

平壤の浸水
被害家屋百餘戸

【平壤特電】三十日午後五時までに判明した平壤府内における水害狀況は浸水家屋、床上浸水三十二戸、床下浸水三十七戸、流失三戸、全潰六戸、半潰九戸、計百九戸に及んでゐる　避難民は收容所から親戚、知己の家へ身を寄せてゐる、なほ同府内の畓および田の浸水約四十町步

价川の被害
浸水家屋卅餘戸
鐵道の損害三萬圓
价川江增水
堤防決潰

【平壤特電】廿九日午前九時半平安南道价川郡价川面では浸水家屋三十一戸、流失家屋二戸、及び价川鐵道の路線や橋梁の流失等少なからず鐵道の損害三萬圓に及ぶ見込み
【平壤特電】平安南道价川郡价川面では二十九日午前四時、价川江

郡部の被害

【平壤特電】平安南道における水害狀況左の如くである
◇…二十九日午前三時安州郡安州邑内は清川江增水のため家屋百四十全潰し、十四戸半潰となり、床上浸水九十九戸、床下浸水四〇戸に及んだ。安州邑外でも一戸半潰となり、二十五戸浸水した。安州郡龍西面は人口七〇〇で增水の際は獨立せる島同樣となり避難容易でないので、約百名を收容出來る帆船一隻を用意し、木材で筏を造り避の增水四米に達し五時半遂に栗關里の堤防決潰し、また新渼洞道路三十間決潰新興面部落は六十三戸の浸水家屋を出し交通杜絶したが船や筏により避難民は全部救ひ出すと共に、なほ同面の浸水家屋は合計一百七十二戸、流失二戸、倒壞十六戸半潰十五戸に及んでゐる

中國共產黨
幹部六名を檢擧

【問島三十日發電】中國共產黨延吉縣委員會では、日韓併合記念日を期し暴動を起さんと指導員を龍井市内に潛入せしめたる形跡あり、之を突止めた領事館警察署では三十日未明活動し共產黨幹部及責任者六名を檢擧した

ほつとした花嫁

◇…遂延郡郡延邑には二十九日午後十時大同江支流南川江增水のため六十五戸浸水した
◇…二十九日午後四時二十分平壤の一般河川の增水は五メートル九〇に及び、平壤附近には四戸の浸水家屋を出し避難民は平壤府待合室へ收容し、府から…花嫁の知らればならぬ、婚禮の苦兒のことを詳しく説明した三百頁の大附錄が婦人俱樂部九月號について花嫁初姫も大安心！

吹き出しをして給與されることゝなつた
◇…二十九日午後四時平壤大同江增水は三メートル六〇に及び牡丹台公園行き大同江岸道路は深さ三尺、長さ十四尺浸水步行不通となつた

マ市の罷業
まだ十萬以上
出勤しない

【マンチエスター廿九日發電】先週土曜日を以て自動的に罷業を遂へたマンチエスター織布工の内、この月曜日には十萬以上は出勤せず、織布地帶は重苦しい空氣が漂つてゐる、織布工組合では組織して罷業破りを監視してゐる

窓から曲者
自警員のお手柄

去る廿八日午前一時頃府内竹添町八一番地金在洪氏宅の窓から盜みに入らうとした男あり、巡回中の鍾路自警團夜廻員李萬熙さんに捕まつた、泥棒は住所不定金西田(三〇)とて直に鍾路署につき出し取調べ中

第八回　朝鮮神宮　水上競技
九月十、十一日

朝鮮體育協會主催朝鮮神宮競技大會は回を重ねることゝに八回、そのトツプを切つて九月十、十一日の兩日京城プールに於て開催されることゝなつたが種目及注意事項左の如し

男子の部 （自由型）五十米、百米、二百米、四百米、八百米（背泳）百米、二百米（平泳）二百米、四百米（リレー）二百米、八百米、三百米メドレー▲規定跳込五種▲選擇跳込五種

女子の部 （自由型）五十米、百米（背泳）五十米（平泳）百米

注意事項

一、規定は日本水上競技聯盟制定昭和七年度による
二、申込は九月五日限、體育協會に到着のこと
三、申込は各人一通の往復端書のこと（その他は受付けず）
四、申込者は所屬、年齡を明らかにすること
五、その他詳細は各道及體育協會に照會のこと

神宮競技
咸南豫選會
開催日決定

【咸興】第八回朝鮮神宮競技陸上競技の咸南豫選會は來る九月十一日午前十時から咸興高普グラウンドに於て擧行

淋病 局所新藥 プラオンギン **ケンゴール**

本劑は、前東京巣鴨病院長佐藤要先生が十餘年間數千の患者に實驗研究して、完成發表せられたる新劑にて、既に多數専門家の臨床實驗によれば、治淋劑としての根治的劑にして、治效期間を極端に短縮し得たる點は、絶對に他藥の追隨を許さゞる處とす。而も殺菌力頗る强烈にして〇、五乃至〇、八瓦（尿道粘膜に撒布する程度）の極少量にて、一使用一回毎にその效果メキ〳〵顯はれ、洗滌藥等の如く藥液と共に淋菌を後部に送入する憂なく從つて副睾丸炎等を併發する如き怖れは絶對になく、反つて之等を豫防し得る作用は、最も本劑の價値を増せる處なり。

定價 二〇瓦入（約十日分）三円五〇錢 五〇瓦入（約二月分）七円 八〇瓦入（約一月分）十円

東京市京橋區三田四國町 日東藥化學研究所 電話芝八三三五

全國有名藥店にて販賣す

特別配當 老保險 利益配當
本年度は創立三十周年に相當するを以て例年による三年目毎の特別配當に…

大同生命保險株式會社
保險契約高 式億六千六百四拾五萬圓
創業以來支拂保險金 四千六百九萬圓
諸積立金 六千四百六拾貳萬四千圓
内保險契約利益配當準備金七百五拾七萬二千圓
第卅回決算報告
◎貸借對照表（昭和七年六月三十日）
◎利益處分
利益金壹百七拾八萬九千貳百貳拾四圓九錢
大阪市西區土佐堀通二丁目一番地
大同生命保險株式會社
取締役社長 廣岡惠三
常務取締役 平澤萬
取締役 松井久右衛門
取締役 增山富實
取締役 入部泰次郎
取締役 廣岡松三郎
監査役 祇園清次郎
監査役 濱五三郎
監査役 江見五郎

カウヲ キモ
正眞 **獺の肝**（錠形・散分）
池田慈惠堂

ラヂオ電氣材料一式卸
京城府本町四丁目六九
河浪商會

購買入札
平壤兵器製造所

銘酒 朝の花
アサノハナ

入院隨意
京城府永樂町二丁目
酒井婦人病院
酒井一郎

眼鏡專門
各眼科指定處方眼鏡責任製作
完全なる眞の眼鏡は設備と知識の完備せる専門店にて製作す
京城本町貳丁目
大學堂眼鏡店

内科胃腸病 腦神經科
京城本町四丁目百五十五番地
北島醫院

事務所向 商店向 貸室
エレベーター。暖房完備不況の際特別低廉にて御相談に應ず
京城南大門通五丁目
日華ビルチング
電話本局一三一三番

京日案内
料理 ／ 貸家 ／ 恩給 ／ 信用 ／ 貸家 ／ 空間

命の最高峰 (208)

平山蘆江作 布施春長畫

山路も麗沙子もびつくりして、懐ひ上るほどの聲であつた。

『お、おれの前だ。瀬川越の前だぞ。おれの前もはゞからず、卑、卑、選懐たちは……』

だん〳〵呂律がまはらなくなつて、目玉ばかりが、ぎよろ〳〵光る瀬川であつた。

『こいつ、又始めやがつたな』

山路が、笑ひ消して了はうと思つて、越のそばへ近よつた時、

『馬鹿ッ、恥を知れ、恥を』

本當の不意打ちだつた。

一方は、何の氣なしに、なだめるつもりで近寄つて、顔をさし上せたのに、一方は、カン〳〵になつて、いらだつた神經が、まるであたまのてつぺんで破裂でもしたやうな鋭さ、その鋒先が、利助の方にピリ〳〵と舞いて、燃え立つて、グーンと飛んだ。

ピシヤリ。

小氣味の好いと云はうか、凄いといはうか、怖ろしい、激しい音が山路の横つ面でしたたかの火花を散らして了つた。

『痛いッ』

山路ほどの男も、悲鳴をあげて兩手を頬にかぶせたくらゐ。

『まア、あなたは』

麗沙子が眼をめぎかけたまゝでかけつけた時、越は横たふしに、ベツドの上で、さながら死んだやうになつてゐる。

『あなた、どうしたの、むやみに昂激しちやだメよ。ねえ、越ちやん、この一週間ほどの間に、私がどんな苦勞をしたか、どんな難儀にぶつかつたか、あんたにはすつかり知らして置いたでせう。陽さんだつて、私だつて、あなたからそんな仕むけをされるやうな懸い事を、したんぢやないわ。私たちは……』

熱心に良人をなだめる麗沙子を越は、手でおしやり〳〵して、力なくよけてゐたが――やかましいやかましい、と、小聲で云ひつゞけてゐたが、

『やかまし』と手きびしく怒鳴つた。

それから、聲高にしやべりはじめた。

『痩せてもかれても、おれは麗沙子の良人だ。たとへ、中氣でもロク〳〵でも、良人は良人である筈だ。共謀たちは、このおれを、病人のおれを、ほつたらかして、どこをさまよつてあるいた。病人はどうなつても好いのか。良人をどうするつもりだ。惡魔、外道、人非人……』

惡罵、慢罵か、口をついて迸り出る。

始めの中は、いつもの柔らかく下手に、下手にと出た麗沙子だつたが、しまひには何にもいへなくなつた。

呆氣にとられて、越の顔を見つめた。

『おい、瀬川、お前、氣ちがひをしちやいけないよ。麗アちやんは悪いやつにさらはれて、あつちこつちと引つぱり廻はされてゐたんだぜ。この一週間ほど、麗アちやんが必死の思ひをした苦しみは、あとでゆつくり聞くが好い。お前は、おれに、恥を知れといつた、惡魔、外道と罵つた。何といつても好い。併し、麗アちやんだけは君の妻として、一點罪の打ちどころもない人なんだ。おれは、お前に引叩かれたが……』

ここまでいひかけると、瀬川の眼が、むつくり上つた。

『おゝ、打つたよ。打つたがどうした。打つたのがくやしけれあ、おれをどうともしろ。おれは病人だ。打つとも蹴るとも、勝手にしやあがれ、さあ、打て、さあなぐれ、いつそ殺してくれ。殺されえか』

こんなぞんざいな言葉など使ふ瀬川ではなかつたのだが、吊り上つた眼、喘嘘する聲、青ざめた顔、正氣とは思はれなかつた。

『殺されえのか。乞食野郎め』

ベツドの上で、むつくり起きて坐りなほした時は、長年の病氣が一度に治つたのかと思ふほど元氣だつた。

此時、到頭、山路の目の色が變つた。握り拳が、武者ぶるひをはじめた。

『默れ』

聲の落ちかゝるやうな聲だ。稲妻のやうに光る眼だ。

映畫 演藝

入江プロの『新女人粧』 菊池寛、古賀政男兩氏 懸選の主題歌二篇當選

入江プロ今秋の大作、菊池寛氏原作、大村千吉男脚色『新女人粧』は、かねて婦女界社にて懸賞中であつた主題歌は、その數實に一〇一六通の大多數に達し、そのうちから選定菊池寛、古賀政男兩氏嚴選に嚴選を重ねて左の二歌が當選と決定した。目下古賀政男氏の手に作曲され、コロンビアレコードに吹込まれることゝなつた

當選『新女人粧』主題歌

一等 鹿兒島縣肝屬郡東串良 倉内 閑子作詞

(1)
夜あけの白薔薇
きらめく露よ
濡れた若物はさらりと捨てゝ
行こうよ二人の陽の出る丘に

(2)
睦子よ 朗らか
五月の空よ
錦の足かせ からりと投げて
古い 掟をよそに住む

(3)
リラの花陰
樂しい 夢よ
月が匂へば 心も匂ふ
陽に燃えて 咲いた花

(4)
鐘が鳴る鳴る
夜あけの鐘が
弱い涙は さらりと捨てゝ
強く生きよと 鐘が鳴る

二等 東京市外高田町與四三五三 太田 新城作詞

(1)
妻といふ名の十字架は
誰がつくつた さだめやら
女いとしや とらはれの
いつも悲しい 子守唄

(2)
命の芽生え いとしみつ
おきて冷い 扉にたてば
浮世の風の 肌さむく
なぜか亂るゝ このこゝろ

(3)
眞理の丘は 遠くとも
よしその道の けはしくも
めざめし愛の いまさらに
人形の家に 住まれよか

(4)
化粧の色の 新らしく
涙をすてた 理智の瞳よ
ま白い薔薇の 花園に

明月は希望の 陽よのぼれ

選者 菊池寛氏評

一等、これは一番よく小説の心をとらへてゐると思ふ(行から上二人の陽の出る丘に)等いゝ文句だと思ふ

一等、まとまつてゐる點では一番よくまとまつてゐるしかし(へ誰がつくつたさだめやら)などはあまり古すぎる

選者 古賀政男氏評

作曲者の立場として私は二等を推します、歌として是が一番よく出來てゐると思ひます、歌詞が古いと言ふ點はありますが、女性として睦子のなやみも表はれて、私の從來の曲のやうに氣持よく作曲出來るでせう

一等は非常に新らしい歌です、當然私の作曲にも新鮮味が出せると意氣込んでゐます

東活のラインアップ

秋の作品に全力を注いで居る東活は時代劇部は後藤岱山監督が河部五郎主演で『名物さらぎ九平』と『名金』の續篇を阪部九州男主演で進行中、志波西果監督は『夜明けの女』後篇を鋭意撮影中で、宇留木浩監督は『大勘定帳』を阪部九州男主演で『長七郎再起記』と改題進捗中、同社新撮影中の金田繁監督が新波快輔主演にて撮影中の小松龍二後篇は旬日中を出でずして完成、現代劇部では井手錦之助監督は『現代女性狂想曲』を現代劇部總出動で進捗中、米澤正夫監督は『光の序曲』大江秀夫監督は『クロール賭けて』を最近完成、石原英吉監督は『街の標識燈』を御影澄子、里見明等で撮影中、大隈臣憲八監督は『若いマドロス』を日下ロケ中で華々しく新秋のシーズンを迎へようとしてゐる

『浪子』を見る 水井れい子

W・E式發聲によるトーキー浪子を朝鮮劇場に見る。浪子は『不如歸』の現代化で原作とはやや違つた味を見せ那邊トーキーの發展の道程としていろ〳〵な意味で關心がもてる、此處に水谷八重子の主演をもつてアッピールしようとした脚色者の意圖はある意味で失敗これはむしろ武男の男性的苦惱を表面化する事が效果的だ、大日方傳の武男は餘りに力が弱過ぎ林千歳の演ずる川島未亡人も演技不足この一卷に好意を待つべきけ前半、武男、浪子の新婚當時の氣分だ

トピック

新秋を飾るべく不二映畫『もだん聖書』は完成に近づきつゝあるが、封切に先立ちビクターで主題歌を吹込み九月上旬發賣の豫定。作詞は佐伯孝夫氏で、作曲は兩曲とも足利龍之介氏、A面『七日夜んだら』は德山璉の獨唱、B面『いま泣いた鳥が』は流行歌世界の偶兒小林千代子が新しいスタイルの歌を見せてゐる。歌詞は左の如し

(一) 『いま泣いた鳥が』
女心は果ないものよ
迷子この世の笑のみ
眞實愛して欲しいのよ
今泣いた鳥がもう笑つた
(二) お宮カルメンあの椿姫
それ程シャンではないけれど
繰り返し 以下略

○

ファンが待望の朝日のオリムピック發聲ニユースは十三日到着直ちに檢閲を終へ淺草富士館シネマ銀座、武藏館等に封切られたが東日ニユースも同時に到着したので日活系各館に封切上映されいづれも喝采を博してゐる

評壇

▲二十六日夕刊に報道せられた京中出退學處分校長は不氣で物騒つて居られるが己が欲へ子に對する無責任な態度父兄に純良な欲へ子を欺き如何に現代教育の腐

將棋新手合 (四)

於東京市日本橋區蠣殼町二ノ五 溝呂木將棋道場

平手 先 △六段 石原勇吉 (千葉) ▲六段 飯塚勘一郎 (東京)

(兩付八三角迄の局面)

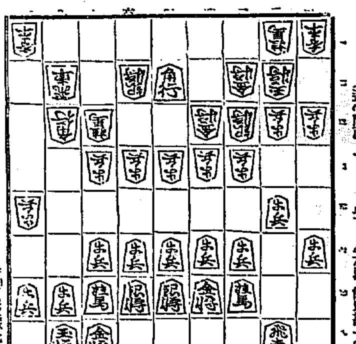

持駒 △飯塚氏 ナシ

△三五歩 ▲同 歩 △四三角成 ▲同 金 △四五歩 ▲七五歩
△四六銀 ▲九四角 △三五銀 ▲七六歩 △四四歩 ▲同 銀
△同 銀 ▲同 金 △二四歩 ▲七七歩成 △同 金 ▲三三玉

(以下次號)

溝呂木七段講評

(先手) 敵に八三角と防禦されたので、捨て駒くと貝死となるから、三五歩と突いて攻撃の手掛りを造るのは此の場合當然である
(後手) 九四角と捌いて、飛車の活用を圖るのは良い手である
(後手) 三五銀と進んで決戰を狙ふのは當然である
(先手) 同銀と取る處は先に二四歩と突く處である
(後手) 三三玉の逃げ越しは此の場合至當である

らう。甘い氣分け充分。それだけ前半が不離後半はテンポに勝ち過ぎる
ラストも、感惱不足。武男の心理描寫を見せたとすれば効果的だらうカメラは技巧、錄音とも

に相當だ(八・二七)

尋ね人

毆を現はせることよかゝる功な狀き振りは今日初まれることでは無きことは除れにも繰返されて居ることを聞いて居るものである此れを機として學務當局に一考を乞ふ

教育者が託された欲へ子の中から不良なる者が出たからとて無責任にも直に退學處分になし社會の荒浪にはうりなげる樣は之れ多くの欲へ子を託されて居る者の態度でせうか教育者の反省を待つ(古生)

▲京城の同好者にて詩短文などの誌を發行致して居られる方は御座いませんか、お知らせ下さい(新義州知りたき者)▲近頃エスペラントを始めたものですがどなたか容易な良書をお知らせ下さいませんかお願ひします(忠北永同、永同製糸工場内田中一二)▲八月廿五日以降に御用邸役定のお方で何かの事情でお子さんを離されるお方は居らしやいませんか唯無條件で下さることゝ出話の正しいことを京城府内の産婆さんで御存じの方は居らしやいませんか男の子だつたらお預ひいたします知らして下ればお伺ひいたします(子好き女)▲三十一歳の未亡人小學一年の男子を連れてをります獨身者の御宅にお使用下さいませんか府内にて(三十一歳女)▲ある御存知の方御報しへを給はりたしいれきで永年苦しんでゐる者ですが再發せぬ樣な消極法御教示上より(本一、三四八番へ)▲七月頃府内に新らしく高等飛備校が出來たと聞きますがその住所をお知らせ下さい(勉强家)▲去る八月二十五日午後二時過ぎ野砲隊停留所と榮昌園道路上り口支那パン屋との間で男持ちの萬年筆拾得、敦岩町交番にとゞけてありますから御心あたりの方は附記交番におたづね下さい(拾得者)▲二十五日夕方から四五ヶ月位のセツトによく似た小犬が迷ひ込んでゐます御心當りの御方はどうぞ(櫻井町二丁目東氷)▲八月二十六日醫者らんの愛犬生に背く生後五ヶ月の小犬ありメス犬電本八七番周東へ電話下さい(周東)

ラヂオ

卅一日(水) JODK

午前六時 ラヂオ體操(A)
同一〇時 氣象通報
同一〇時 運動競技 第一次全鮮野球 明鮮戰第二回戰試合狀況(京城グラウンドより)
同一〇時四五分 料理獻立、日用品値段、鮮魚卸賣相場 京城府廳、水産市場發表
同十一時五九分 正午の時報、ニユース
午後一時 運動競技第二次全鮮野球明鮮戰第二回戰試合狀況(京城グラウンドより)
同四時 同右(第三次試合狀況)
同 ニユース、公示事項
同六時 子供の時間(運動競技に差支なき場合)
同八時三十分 ラヂオ學校(朝鮮語)人類の分布と奇習(二) 金 道 泰
同七時 ニユース、公示事項、職業紹介事項、プログラム發表
同七時三十分 大衆演藝の夕 萬歲 千代廼家蝶九 千代廼家榮子
浪花節(B) 義士銘々傳中山安兵衛 はやし 池 中
同八時三〇分 放送劇(A)隣り合せ 楠木本念仁作・一堺漁人補訂
揭示一、平長家の貴香 二、非望月ある町の午後

配役
チンドン屋田沼九里助 曾我廼家五郎
其弟子八兵衛 時右衛門
同 福吉 蝶 笑
同 三吉 勢 蝶
九里助女房お里 大 磯
チンドン屋の弟子吉松 蝶太郎
同 十吉 時 松
市役所小使川村太助 蝶 大
その倅新一郎 小 次郎
石川妻時子 林 蝶
九里助々娘 秀 蝶
細面石川福藏 一 郎
救世軍大尉宮田 五 六
救世軍兵卒桐井 五 樂
酒屋小僧番頭平助 五 月
同 宮川 二 三 夫
同 坂井 紅 蝶
同 少尉住吉 二 三 丸
鳴物連中 曾我廼家音曲部
放送指揮 曾我廼家五郎
同九時三〇分 時報(A)氣象通報

明日の主なる番組

午前六時 ラヂオ體操
午後〇時三〇分 講談『北大經攻略』挑川燕林
同〇時五十分 全鮮野球 第二次試合決勝戰試合狀況
引き續き同準決勝戰第二
六時三〇分 ラヂオ學校(鮮)
七時三〇分 講演(A)
八時三十分 尺八(A)
八時五〇分 浪花節(A)
九時三一分 滿洲より中繼

ラヂオドラマ 引續き ラヂオドラマ チヨツキとズボン
紅 指揮 李 李 一
配役
李徳士 李 慶 華
維顧順(彼の戀人) 企 延
神様(彼の眼に映じた幻影) 柳 四
乞友 食人 關新 用雄 甲 一

演藝案内

朝鮮劇場

仁寺洞 パラマウント社特作全發聲日本版
公開 八月二十七日より五日間
料金 階上大人五十錢 小人三十錢 階下大人卅錢 小人廿錢
◇パラマウント社特作全發聲日本版

大正館

櫻井町 直營
八月廿五日封切 待望の二大巨篇
松竹キネマ獨映畫 街頭を飾る絕對的松竹の粒揃ひ 名松竹キネマ蒲田ニユース班特別撮影
マキノ發聲 六助演 七七謎の橙 全十五卷
右門二十五番手柄 嵐寬壽郎、川八重子特別共演

中央館

マキノ 新興キネマ 三十一日より特別大公開
新興キネマ現代劇部超大作 原作 山内英三 監督 田南弘
上海 八卷
近松里子 荒木忍 鈴木澄子 瀬良鐘太郎主演
新興キネマ、マキノプロダクション特作時代劇
原作佐々木味津三 監督 仁科熊彦

喜樂館

日活 直營
廿五日封切、新派特別公開
大阪朝日新聞連載小説 日活特作現代劇
海燕 監督 長倉祐孝
原作 小島政二郎
三千代 夏川靜江 主演
海野 小杉勇
葉子 一木禮二
英里 村田宏壽 助演

京城演藝館

本町 三丁目
九月三日四日土曜日曜 六時三十分開演
ミツワ會一行
不如歸 金色夜叉
……

朝日座

本町 五丁目
場内大擴張 工事中に付き 暫く休業仕り候
誕生日祝ひ

京龍館

日活 直營
杖立騷動 英雄時代

六助大道場 幌馬車

山猫酒場 全八卷

監督 エドワード・スロマン氏 主演 リチャード・アーレン氏
◇パラマウント社提供 オリエンタル映畫社作 ウエスタン・エレクトリック式發聲
浪子 全十卷
監督 田中榮三氏 主演 水谷八重子氏

壁の中の聲

東亞俱樂部

眼の新聞

和蘭陀囃子

天國に結ぶ戀

薩南大評定

肌膚を
健かに
美しく
整へるには
最も信用の
ある洗料を
用ふ事が第一要件です
顏面と 肌膚と 毛髮の

ミツワ石鹸

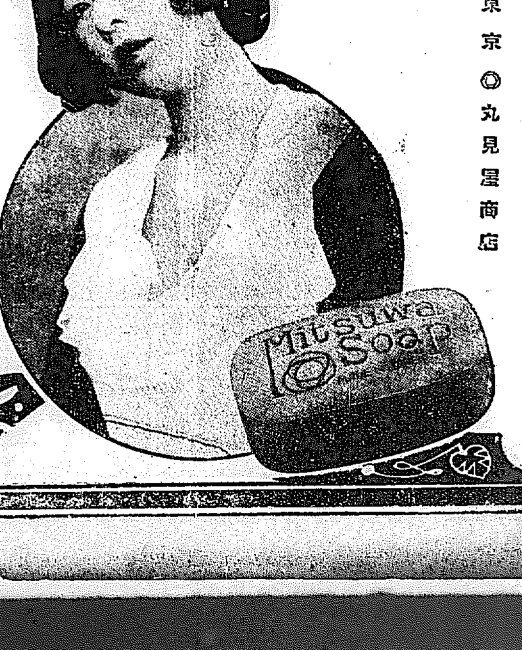

六京 本舗 京 ◎丸見屋商店

經濟第一

精選せる原料を用ひ、完全な設備の下に良心的な操作を以て製造致しますから、其の品質は飽迄も優秀無比です。

泡立ちゆたかに

必要量だけ溶けてムダがなく、特に洗滌作用が緩和な上、使用後に石鹸分を殘さないので、化粧乘のよい滑かな肌膚に整へられます

最も實用向な家庭必需品

不斷の品質向上の爲
ミツワ化學研究所に於て、日夜科學的研究に竭しつゝある主要なる技術家諸氏
理學博士 小平勳氏
藥學士 河村正雄氏
農學士 三宅次郞氏
工學博士 野中正夫氏
工學士

サーワのクリーム白粉は、サーワ白粉を巧みにクリーム化したもので、荒れを防ぎ、肌理を細かにし色を白く致します。平常から作用の緩和なミツワ石鹸で洗ひ整へた肌膚なら、クリームの様に吸込み浸込むだけで生地からの様な美しい艶し化粧が直ぐ出來ます。そしてすつきりした美しさの何時迄も保つのも他に見られない特長です。

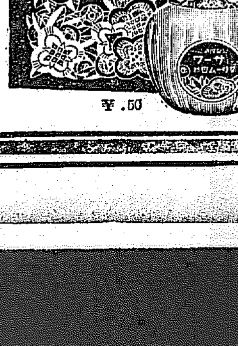

¥.50

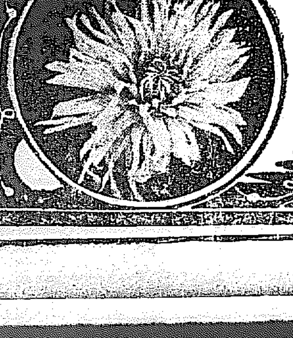

I.13